盛京時報

昭和六年五月十日　陰曆三月廿三日　中日紀祝休刊

發行人 佐原篤介　編輯人 菊池貞二　印刷人 東光明　發行所 盛京時報社　盛京時報文社

時論　政治上之矛盾心理

中國近年來實際政治之情勢。大部分由於要人矛盾心理所構成。而其成敗之機。往往由於運用策略之良否。故一時風氣。趨重利害。顛倒是非。國家亂源。概由於此。如去年晉閻在未稱兵以前。曾以副司令名義。移駐鄭州。聲討唐生智。北擁護中央。不爲不誠。乃閱時未久。而與西北軍連兵內犯。閻氏當時之主張。爲要求整個的黨。整個的國。有黨事由黨人解決。國事由國人解決之口號。且聲明絕不與改組派合作。及戰爭開始。擬電促汪北上。本報曾以登載汪精衛暫緩北來之消息。而受連方當局勒令停版之處分。究竟閻氏既不滿意黨部代表之由中央指定。何以又出兵討唐。既聲明絕不與改組派合作。何以又促汪北上。此矛盾心理之顯而易見者。胡展堂汪精衛蔣介石三人。同爲總理腹心干城之選。何以甯漢分裂。雙方清共而後。蔣汪始終不能合作。說者多諉過於汪之爲人。富於首領慾。致兩大不能並存。何以死生憂患之同志。不能和衷共濟。而素不相知之閻馮。反可携手同行。胡展堂歸國時之談話。曾以讓德讓過於汪。自信與蔣必可合作到底。其非以領袖自居。可以想見。何以又爲製定約法問題。憤而去職。可見爭長退讓之說。兩非所論。此矛盾心理之微而難察者。當袁世凱當國之際。長江五省。以反對大借欵討袁。李石曾先生。曾致書袁氏。勸其退位。意謂不可以一人之權位。糜爛全國。並備舉法國歷任總統。因政策爲國民所不信而去職。當視爲政治家負責之常態。袁氏雖不見聽。而士論推美李氏之正言無私。今李氏已居於國民黨元老之列。與袁氏時代。位望不同。國人望其正言。無異疇昔。而吾輩久絕。豈今昔時勢有所不同耶。近如林森古應芬鄧澤如蕭佛成四監委。電呈中央。指摘蔣氏之過失。其實所舉各端。均不始於今日。而改絃更張。尤非甚難之事。而況監委當黨國要任。豈能平時毫無覺察。而一旦攻擊。體無完膚。至胡展堂被監視之風傳。則蔡孑民張靜江等五監委致林古鄧蕭之電中。已聲明與事實不符。但原電謂『展公負黨國重望。倘爲僉壬利用。造作汪胡合作等之謠言。設竟更進一步。出於展公防維之外。則汪先生因左右派之反覆。皆可毀其歷史。展公人格。堅如金石。豈願佛頭之上。着此穢污。民會將開。同人正望展公出席。領導羣倫。故此電所及。可歸諸絕對誤會。彼此可不再論。』其措詞之得體。一望而知其屬稿者爲何人。然於此尤可推求要人心理上之不免矛盾。

既謂展公負黨國重望。且因政見不同而去職。何至爲僉壬所利用。汪胡既同在國民黨有深長之歷史。則消除左右之成見。重建彼此之互信。至少可以銷滅無謂之紛爭。即在野亦可以努力於社會事業之進展。何至毀其歷史。着此穢德。且討桂之役。蔣馮亦曾一度合作。馮玉祥且入京。充任要職。討唐之役。蔣閻一度合作。閻錫山且赴鄭親任指揮。何至同信三民主義之汪胡。一經合作。則於歷史人格有關。而況汪胡合作之說。不過設想中之謠言。今日謠傳甚多。不可窮詰。蜚語之傳。何關政體。胡既以反對約法去職。其主張甚爲鮮明。何以又能出席於正在製定約法之國民會議。凡此各端。均顯然有矛盾之心理。夾雜其間。中國今日。內則民窮財盡。盜賊蠭起。外則資本侵略。尚未解除。萬不容再有內戰發生。爲國民所公認。但避危就安。要在當局者之減少亂源。而不在智計之防禦。故策略之勝利。可以收效於一時。而不能垂於久遠。自北伐以還。革命同志。除死亡外。仍列名黨籍者。究有幾何。而官僚政客。相慶彈冠者。不可勝計。氣味不投。稍有實力者。一旦結合。往往駕乎熱心革命負有時望者之上。出生入死。樹有功績者。偶有乖違。則無不投諸閒散。遠走異邦。此革命歷史中矛盾之尤者。究竟孰爲革命之友。孰爲革命之敵。在國民方面視之。祇覺歷次戰事。未免多事。故爲今日擁護中央計。不可再講策略。處處防禦。宜調和各方之意見。使歸一致。苟非好亂性成。何必出乎防維之外。本報於胡展堂下野之時。曾於三月十三日之論文中。認爲胡氏應自行表明態度。有云。在紛爭之局面下。解決之方法。要在當局之持平。而不使爲激奮之變態。胡氏負黨國重望。一旦辭職時。局上不能不受影響。但望其影響所及。於國家爲有利。此雖在胡氏之自處。亦在當局相對之態度爲何若。胡氏在未脫離國民黨之立場。當然有嚴守黨紀之義務。但以去職養病之人。亦應有充分的言論行動之自由。故吾人亟願胡氏自表明其態度。俾國人明瞭眞相。流言之興。止於智者。時局安定。將於是而益臻穩固。』不期胡氏滯留首都。而外間諸言益熾。幸有近日四監委之質疑。其原因全在預擬胡氏不幸爲僉壬所利用。或與汪氏合作。恐大局將生糾紛。然誤信流言。雖賢者猶所不免。豈非預防之計。適足以爲大局之累耶。吾人以爲愛護蔣氏者。應隨時以正誼爲規諫。絕不可以矛盾心理之策略。作利害之安排。此其大有助於蔣氏。用意甚爲明顯。以元老地位。坐而論道。則資望身分。兩得其宜。豈吾人所敢望哉。

嶺表風雲中之……國民會議形形色色

南京六日通信云、舉國矚目之國民會議、已於五日晨如期開幕、在最近數日中、乃嶺表風雲、由醞釀而實現、至本月三日國民政府於深晚十一時發表鄧澤如、林森、蕭佛成、古應芬卅日通電及蔣上中央執監委員會文等文件、粵事眞相、至是始揭開、四日京滬各報遍載此項消息、彷彿廣東一隅、已脫離中央統治之下、宣告獨立、對於中央當局之指摘、眞有類於鄧澤如等卅日通電所述、似將由文字之戰、進一步達於問鼎輕重之勢、於是四日晨、蔣主席在國府紀念週發表一篇對粵事報告、關於胡氏辭職經過與留京養病之原委、叙述綦詳、對鄧古等通電所涉及邵力子宋子文陳果夫丁惟汾諸要人之誹謗、逐項加以辯駁、使國人盡知其中緣由、以免被一二通電、掩盡天下人耳目也、

秦淮河……夫子廟……車水馬龍之各省新貴

國民會議代表、來自各省及海外、不遠千里萬里而來、代表中尤多足跡向未至南京者、一旦身臨此地、但見長江浩蕩、虎抱石城、鍾山靈秀、洵不愧龍蟠虎踞之稱、由下關入城、最雄偉之建築、當推鐵道部新址、宛如北平之協和醫院、蓋係仿宮殿式具體而微者也、首都原有「四不」之特點、即道路不平、電燈不明、電話不靈、飲水不清、此四者、幾使市民頗感生活上之不愉快、電話自改用自動機後、雖已較爲靈便、而其餘諸端、依然毫無辦法、此次國民會議在首都舉行、最恐慌者、即大小旅館均有人滿之患、中央飯店安樂酒店、大華飯店等旅社、幾完全經國民會議招待處包用、每一小房間、輒住代表三四人、室中除一桌一椅之外、或以沙發代床、或置行軍床二架、大旅社尚如此、二等旅館代表及旅客擁擠、更不待言、各地來京之代表、膳宿等費均由招待處供給、每代表每日尚可領二十元爲種種雜用、首都娛樂場如夫子廟各清唱茶社、及各電影院各遊藝場、在國民會議開會時期中、均售半價、以示歡迎、全體代表之意、俾各代表整日開會精神勞頓之餘、得隨時有消遣之所、秦淮河畔、夫子廟前、又增加不少貴客矣、

王孫一去不復歸　胡漢民無說話餘地

中央方面、既由中央監察委員會致電鄧澤如等、詳爲解釋、並由吳稚暉張繼吳鐵城三氏、致勸胡漢民出席會議、以息謠諑、蓋胡氏雖已辭去政務上各要職、而中央執行委員之資格、依然存在、照國民會議組織之規定、凡現任中央委員、皆可爲出席之代表也、惟張繼吳稚暉吳鐵城分別致勸之結果、胡氏終無允意、曾對勸駕者言、『國事非同兒戲、我更不是三尺童子、豈能聽人吩咐、國民會議我要出席、用不着請、我不願出席、雖請亦徒然、今日尚有我說話餘地嗎？』其意至甚顯然、聞胡氏寂居雙龍巷本宅久不習曹全碑、其女公子木蘭常侍於側、每日吟詩一首、騷人吐屬、非同凡響、惜難見其近作耳、日來首都政界、更有一事、爲一般所注意者、即司法院長王寵惠鐵道部長孫科赴滬旬餘、迄未返京、中委褚民誼及外交部長王正廷曾赴滬敦勸均以病辭、王寵惠並已向外部領其護照、將往歐美遊歷、一說擬赶往日內瓦出席國際法庭、孫氏在滬、亦久不見客、意態似欠積極、『王孫一去不復歸、』又添外國報紙幾許造謠之資料、然當局對於粵事、未嘗十分置懷、故對於進行國民會議、依然甚爲積極、

莊嚴隆重中　各要人舉行開幕典禮

五日晨九時、國民會議正式舉行開幕典禮、中央大學附近、五步一崗十步一警、若無國民會議特發之證章、幾不得入會場大門一步、門禁之森嚴、與頒發出入證之限制、無以復加、對於新聞記者之證章、更吝頒給、聞因會場座位有限、各報社出入證、僅每報館頒發一枚、當開幕半小時前、各省市代表紛紛到場而入、邇時到場者已逾數百人、全場代表或相詢問、來者何人、其代表謂『此大名鼎鼎之黨國元老張靜江先生是也、』相與微笑、張一足殘廢、不能直立、閣身籐椅刻不容離、每遇任何大會、張氏出席、新聞記者決不致忘將其姓名錄入出席名單中、因同時有四人抬來故易注目也、晨九時正、蔣中正、張學良、李石曾、陳果夫、戴傳賢、于右任、孔祥熙等相繼到場、忽然全場電燈齊明、光照如烈日、又逾時全體代表均到齊、中央及國府委員共到四十四人、集數千人於一堂、在莊嚴隆重之儀式中、齊唱黨歌、樂聲前導、歌聲和之、頗合節奏、行禮畢、蔣主席讀遺囑、靜默時、全體人員一律俯首、狀極整肅、蔣登台致開會詞、高聲朗讀全文、長萬餘言、歷時四十分鐘之久、繼由江蘇代表胡庶華、代表致詞謂、『今日天雨、諸君不必掃興、尋常喜慶事、不宜下雨、這是開國民會議、正要下雨、國家風雨飄颻之時、昭示我們處此總理在天之靈、正當同舟共濟』、即景興感、鼓掌聲如雷動、胡致詞畢即退場、不分省別亦不分市區之別、凡是到者儘前到之先後爲序、依次列座、計到各省市及海外代表四百四十七人、其中有女代表二人、一爲陝西代表劉純一女士、係陝省革命先進彭季强之夫人、曾留學日本多年、任陝西省立第一模範學校校長、爲陝省自由職業團體所當選之代表、另一女代表姓名不詳、代表中、服西裝及中山裝者、佔三分之二、着長袍馬褂者佔三分之一、而何應欽何成濬、朱培德、等均着戎裝、以示軍人本色、中央委員以張繼吳稚暉到場最早、吳等到後、即坐在出席代表第一列中、當臨散會之前半小時、蔣主席夫人宋美齡女士偕女友二人到場、登二樓坐正中、俯瞰全場、笑容可掬、既閉幕、中央委員國府委員及全體代表紛散、因汽車過多、各要人均不易尋得自乘之汽車、鵠立會場前、靜待人散、始有汽車數百輛、魚貫而出、自成賢街北首、直至寶泰街、宛如長蛇、不亞於大規模之汽車隊遊行也、

國民會議代表名單

國民會議秘書處公布各省市出席國民會議代表名單、除閩省尚未加入外、全部代表姓名如下、

▲江蘇省（黨）黃宇人、楊興勤、鈕永建、葉秀峯、狄膺、（工）張恨天、惠紀慶、邱立麟、陳長庚、汪長麟、曹聘儒（農）于懷忠、張民權、夏鼎文、高伯北、石民傑、仲建邦（敎）秦鳳翔、馬飲冰、祁錫勇、陳斯白、秦聯奎、彭大銓（商）于小川、藍伯華、王敬庭、錢孫卿、李升伯、張守一、

▲浙江省（黨）姜卿雲、方青、陳希豪、張强、（農）莊崧甫、王廷揚、顧佑民、虞協、張臨球、（工）史志英、陳均安、徐文元、何子成、楊培根（商）王竹齋、項定榮、朱惠清、陳勤士、袁瑞甫、（敎）張任天、胡健中、朱家驊、張乃燕、邵裴子、

▲安徽省（農）夏敬棠、汪培實、王宕一、戈宏耕（商）張陰森、劉亮章、陶玉堂、楊力瑳（工）陳卓夫、偶俊、何鑑堂、余少年、（敎）楊中明、程演遺、葉宣龍、張介清、（未完）

新約法草案（續）

第七十五條、蒙藏未設省地方其制度得參照地方情形、另以法律定之、

第七十六條、縣置縣政府、受省政府指揮、綜理全縣政務、其組織以法律定之、

第七十七條、各縣應從速組織縣自治籌備會、執行建國大綱第八條所規定籌備事項、縣自治籌備會組織、以法律定之

第七十八條、工商繁盛、人口集中、或其他特殊情形地方、依法律規定、均設爲各種市區、其組織以法律定之、

第八章　附則

第七十九條、本約法解釋權、由約法解釋委員會行之、約法解釋委員會組織以法律定之、

第八十條、憲法草案當本於建國大綱及訓政憲政開始時期之成績、由立法院議訂、隨時宣傳於民衆、以備到時採擇施行、

第八十一條、全國有半數省分達至憲政開始時期、即全省地方自治完全成立時期、國府應即開國民大會、決定憲法而頒布之、

第八十二條、本約法自公布日施行、

廣告

大連汽船株式會社　電話四一八五番

●上海青島行　▲長春丸 五月十七日　▲奉天丸 五月二十二日　▲大連丸 五月十九日

●天津行　▲濟通丸 五月十三日　▲天潮丸 五月十六日

●龍口行（旅順不行）龍平丸 五月十五日

專屬貨客經理店 大連市敷島町六番地 永和公司 電話七七二七五番 七八六八八番

阪神航路專屬荷扱店 大連市須磨町六〇番 澤山兄弟商會 電話長 五二六二番 四六八一番

招商局圖南快輪　十四日由營口開往上海　一班每月三班船準靠浦西金利源碼頭爲搭客便利起見招待特別週到謹啓

大西門裡路北寅正稻香村代理客票處

雜務廣告

高價收買　新舊金銀　白金等器　如願割讓者隨時接洽或電商　大連市吉野町二二　鈴木金陽堂　長電八二二六番

歡迎華客　吃、喝、息。隨意舉行　華人茶房招待　新開幕　遼東旅館　大連

茯苓精的特長

（一）注射服用此藥、能將血中楊梅花柳等毒菌全部驅除、恢復體外固有的健康、其特長是能根本治療

（二）其現在患花柳病者、無論何症、服此藥日日見效、病勢減輕、苦痛必除、精神快活、其特長是服後經過有效敏捷

（三）不吐不瀉、藥性和平、不烈、服之不生頭髮不脫、在育中不知病好、其特長是毫無流弊

總發行所 瀋陽大西邊門外 寶康藥行　各埠皆有代理

遼寧鐘樓南　久和隆綢緞商店

提倡國產綢緞大會　可驚的無敵大減價

金貴、外國貨漲價了、正是我們努力提倡國貨的時候了、現在敝號抱熱烈的心、舉行盛大的『提倡國產綢緞大會』、將新到最新的綢緞、應時的衣料、一律『無敵大減價』三十天、請各界駕臨參觀一定驚奇我們的眞實犧牲、不愧無敵的實際、倘蒙惠顧稱洋五元者、贈送眞絲綢巾、雅緻美麗、以作愛用國貨的紀念、附設帶裁縫部有不可思議的便宜

中國自動電話 二三〇九號

四經路 瀋陽電影院 七緯路

由五月十日至十二日（星期日至星期二）連演三天

約翰吉爾勃　妮蘭愛都麗　本期重資特運開演　歐戰後第一大傑作

哥薩克驃騎軍團　票價照常概不增價　時間依舊并無更改

哥薩克是通天下最強悍的民族、他們的馬隊是天下最勇敢的軍隊、哥薩克是俄羅斯的國之寶、哥薩克與英國鐵軍一樣、從來未打過敗仗、哥薩克馬隊打仗、不用槍、只用長茅、直衝敵陣、刀穿胸、踏爲泥醬。

哥薩克的馬術、是天下最精飛馬術、在馬背上左右上下翻騰、有立、倒豎、翻身、猶如盤旋橫行一般、花樣之多、如飛、從無失手、照得清清楚楚、一切一切、此片都寫得赫赫炎炎、

應各界要求星期日上午十一時半起特別加演一場　青春同志

真正六神丸

時值春季萬物生芽各種疫症斯時易發而患者更難勝計此症之危險人所共知以其傳染尤易暴發數日即有性命之憂故宜速治首推六神丸奈市井所售眞貨偶一不慎則有生命之虞敝號有鑒於斯特運到眞正雷允上六神丸無論何症一服即癒每服大洋一元二毛另議批發

遼寧鐘樓南 中西大藥房 啓

註冊商標

喘治痢疾腹痛胃氣腸之靈藥

健胃固腸丸

本藥專治　紅白痢疾霍亂痧疫過食過飲消化不良中暑冷寢時候瘴氣腹痛下痢等症胃弱之人每食後服用五六丸則補助消化且能豫防一切痢疾

○近有無恥之徒假冒本堂商標魚目混珠賜顧貴客請認明本牌庶不致悞

藥價　貳拾錢●參拾錢　五拾錢●壹圓　貳圓●參圓　五圓●拾圓

發售處 大阪市東區伏見町 合資會社 谷回春堂大藥房

總經理 大連市 賣藥株式會社

經售處

大連 井上誠昌堂　同 東瀛藥房　同 華泰藥房　同 華西藥房　同 回春藥房　同 德記藥房　同 同記藥房　同 康德記藥房　同 同春堂藥房　同 華美藥房　同 德興藥房　同 志義成藥房　同 廣生堂藥房　同 天和藥房　同 中興藥房

大連 同德藥房　同 衛生藥房　同 德生堂藥房　金州 德記藥房　同 東信藥房　同 欲仁東藥房　普蘭店 志義成藥房　同 康德記藥房　同 志意成藥房　同 集義成藥房　同 德順藥房　井里堡 志義成藥房　城子疃 保和長藥房　同 進義元藥房　皮口 集義生藥房

皮口 仁德裕藥房　同 大和堂藥房　瓦房店 德記藥房　同 永泰鴻藥房　同 永泰隆藥房　松樹 元慶昌藥房　同 興華泰藥房　遼陽 美和堂藥房　同 東英藥房　同 興華藥房　同 天福堂藥房　同 大和興藥房　同 成春堂藥房　同 永春堂藥　同 榮德堂藥房

長春 大和堂藥房　同 中西藥房　同 錦和慶藥房　同 泰和祥藥房　同 福華西藥房　同 德長源藥房　吉林 五洲藥房　同 中西藥房　同 泰華西藥房　同 林盛堂藥房　同 森泰號藥房　同 林亞藥房　同 葵福藥房　鄭家屯 東英藥房　同 和發義藥房

洮南 和發順藥房　同 永和堂藥房　張家灣 華西藥房　新民屯 和發同藥房　莊河縣 積盛興藥房　八面城 和發增藥房　齊齊哈爾 富山堂藥房　同 平野藥房　黑河 宮崎藥房　同 大同藥房　安達站 衛生藥房　望奎縣 天和長藥房　拉哈站 華英藥房

約法案乍遭修正討論
主席院長權限過大
廣東湖南等代表交起要求修正

（南京八日電）正式民會第一日首先提議之約法案、議長于右任向衆誦讀原案一過、旋蔣介石登台說明根本理由、畧云約法係據總理建國大綱、以統一全國、奠定國是爲根本原則、至於詳細理由、當由戴天仇氏說明、言畢、戴氏即登台詳加說明一小時間之久、已而付衆議討論、乃竟呈其活潑形勢、就中廣東湖南等省代表、交起要求加以修正、就中屬重要者、即

一、院長部長及課長之任免、照諸原案、均屬國民政府主席權限、此權應改付與中央執行委員、

一、各院院長之權限過大、應行相當縮小、

討論時間限制 僅五分鐘

以上修正案、雖未付表決、然頗博喝彩先是議長于右任、以討論人多爲理由、限制發言時間爲五分鐘、至於詳細意見、容另具狀提交主席團、是以此日討論、卒未能充分盡其意見惟政府側鑒於此等討論、覺悟代表人等對于大總統案之心理、是以內定緩提該案、

王寵惠定期赴歐

【上海九日聯合電】現滯滬中之王寵惠、將赴海牙計、已由國府發給護照、已誌前報、茲王決于月之十二日乘白山丸離滬赴任、日昨李石曾吳稚暉張人傑等由寧來滬、有所慰問、

顧孟餘由平赴香

【北平八日聯合電】顧孟餘氏七日自天津出發、經日本赴香港、徐景唐氏亦同行、聞係因汪精衛電召、

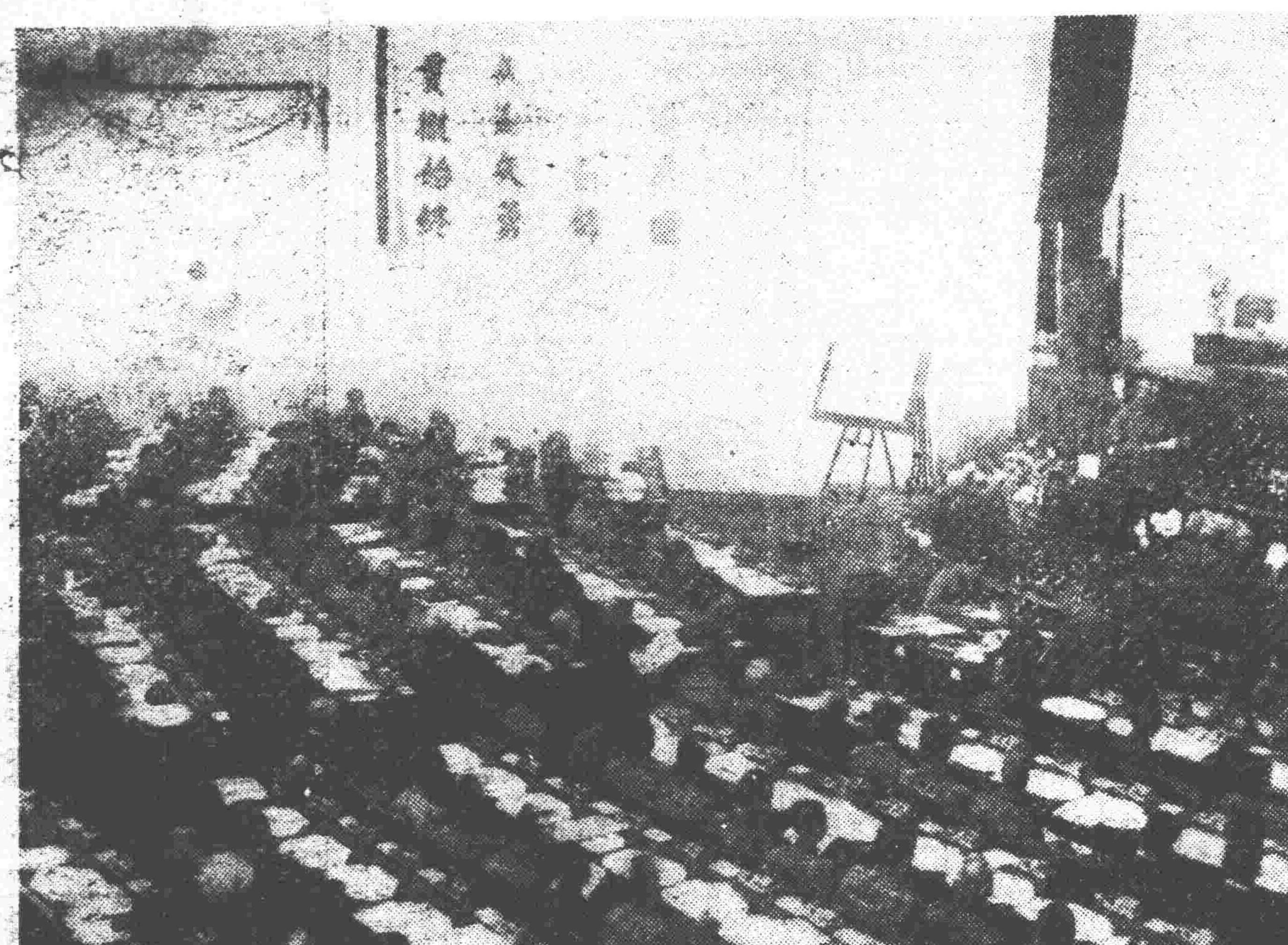

民會第二要案 對外宣言

【南京八日電通電】此次國民會議第一目的、在於制定約法、即關於撤廢不平等條約之決議宣言、按照預定通過約法、並努力趨向第二目的、據聞此次準備通過國民會議之決議宣言、擬以對外問題、舉充分效果、爲相當具體的、特對於日本提及收回全國各地日租界、並收回旅大滿鉄、國府方面恐對日關係急激惡化或作爲秘密會議、亦未可知、

豫省移民勢難再緩

平訊、旅平河南振災會接張鈁來電、稱各縣移民招待處均已成立、移送勢難再延、所有石莊以北招待事宜、仍請照上年辦法、主持一切、並請郭芳五赴東北接洽、同時並致電郭芳五一電、文曰、豫省移民立待皋辦、關於石莊以北平豐台一帶招待災民及赴東北接洽各事前經電請敏老及旅平同鄉諸公仍照上年成案、由平會負責人辦理云云、茲錄致河南振災會原電如次、宣外達松橋旅平河南振災會李敏修先生道鑒、各電誦悉、移送災民一事、石家莊及豐台以東各招待處最關重要、務請我公就近主持、並遴員分別辦理、以利進行、豫境各招待處現均成立、移送在即、勢難延緩、惟祈顧念桑梓、領袖同仁積極籌辦、庶十萬災民、咸有更生之望、鏡三兄未健、念甚、擬請郭芳五兄再爲敦促、務盼至禱河南賑務會張鈁叩江、

約法案已交付審委會

【南京八日聯合電】國民會議第二次正式會議、自午后三時繼續午前討論約法草案、首有蒙古代表力陳應加入開發蒙古一項、次爲其他字句修正等之說明及質問、當有某代表起立、提議討論中止、付託審査委員、是日午后每省各攤一人登壇、前後討論三小時、結果、約法草案付託由吳稚暉等四十名組成之審査委員會、其次提出實業振興案、由蔣介石氏說明提案理由、約四十分鐘、午后五時半散會、豫定明日午前九時繼續開會、討論實業振興案、並提出教育案等、自午后二時、開約法草案審査委員會、

寫眞說明
國民會議議場光景

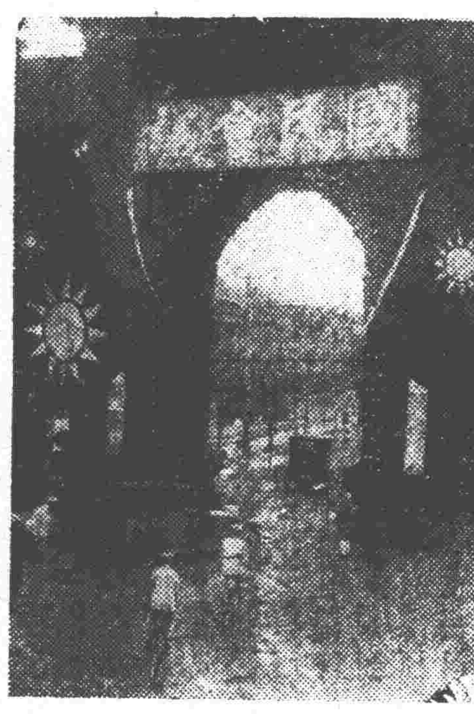

國民會議已于八日實行公開、惟據寧電、議場出入、非常嚴重、即蔣介石氏尙須攜帶附有照片之入場證、公開第一日、議場光景、壇上主席團席中央爲張學良、左右爲張繼戴傳賢等八名、就中女代表劉純一女士、頗惹人注目、代表席中央爲蔣介石、右爲何應欽朱培德陳果夫等、左爲張學良之空席及蔡元培等、何應欽陳果夫兩氏中間、有孫科胡漢民王寵惠等席、但均未出席、此前此後、擁滿各地代表、

▲大圖爲蔣介石致開會詞時所攝之景 小圖會場門前之彩牌

往事如烟 冤親俱了
一世硬骨出三峽
吳佩孚蔣介石釋怨之經過

南京專函 吳佩孚來京、近日傳之熱、惟吳顧離川動機外間尙不十分明瞭、頃晤深悉吳事某川人、談及其經過頗詳、爰爲錄之如下、

變化氣質 吳自入川後、隨從部屬、原已無多、在吳士言、僅七百餘人、半又皆屬徒手、惟其副官處、則規模頗大、共有三百餘人、皆係將校階級、吳至川、本身已無名義、故隨從之將校、悉皆以副官納之、隨吳之高級官、僅一參謀長張方嚴、其餘早俱星散、吳在川所居之地、爲宣漢縣、距綏定一百七十里、係劉存厚防區、吳在宣漢城、所住係文天祥祠堂內、其地風景絕佳、吳入川即居此、始終未曾遷移也、吳爲山東蓬萊人、現年已五十八歲、精神尙健、每日晨起、即看書寫字吟詩、作種種性情修養、故近來氣質、已大變化、極能謙恭、酒亦戒絕、不似從前之裝瘋駡坐、所以川中將領對吳意俱甚好、吳月所費約七八千金、皆川將領接濟、從前有人向吳建言、以隨人甚多、又無所事事、不如遣散、吳亦以爲然、曾遣過數次、詎知隨吳之兵、遣之亦無所適、故皆遣而不散、吳對此等所部、實亦無可如何耳、

不談政治 在此三年之前劉存厚參議余紹琴、曾游吳處力勸吳出洋遊歷、並謂力能請彼川將派船護送、詎吳倔強猶昔、謂素不仰外人、不肯乘坐外國船作罷、至去年、余氏復遊吳處、勸吳出洋、復曾談及、並謂世界潮流不可逆、欲救中國不可不明各國大勢、吳對出洋已不似從前反對、時蔣總司令、已平閻馮、全國實行統一、吳間語余、對蔣氏極露傾服之意、吳謂彼所不能統一者、蔣今竟能統一、加黨治果能致太平、彼亦不妨服從主義、吳到川後、對政治絕口不談、馮敗後、有人向其言馮者、吳嘗俱以他語亂之、對於人物批評、或恩仇事、吳俱矢口不言、近來涵養之深、實亦出人意外、所以獨折服蔣者、殆認蔣之才能、超出吳上歟、吳固素不輕易許人者也、

希望出洋 本年余紹琴代表劉存厚來京、謁蔣之時、蔣便詢及吳在川狀況、並問吳在川否、有無招兵之舉、余力辯其誣、且言吳對蔣並謂有傾服之意、吳以時勢所趨、亦願出洋考察、惜無機會爲言、蔣聞余言頗喜吳有覺悟、以吳昔雖政見不同、但其人格、在北洋系中、不可多得、謂其居川既非長計、如肯來京、亦所歡迎、遂示意於余、命余電吳以探吳意、吳即覆電、對蔣厚意、極爲感激、允可來京謁見、惟須蔣通令沿途各軍保護、庶免途間或生阻礙、

不久入京 吳覆電到時、適蔣回浙掃墓、蔣回京後、余始將此電呈閱、蔣即照准、通令沿途徐源泉等各軍飭令一律保護、並由余再行電吳知照、吳亦再復一電、對蔣深致感謝之意、聞余近復去電催促、想吳之來京、爲期當不甚遠、此爲吳氏接洽來京之經過詳情云云、

子玉未來地位
綏撫北方雜軍之說

【南京八日聯合電】蔣介石氏前對何應欽懷抱不滿、此次容納王金鈺之提議、起用吳佩孚、繼何應欽懷柔北方各種雜軍之職、吳佩孚當於近日中入京、

石軍圖謀隴海路
衛蔣兩部將集洛陽蚌埠

【天津八日聯合電】石友三軍擬由東明考城方面進逼隴海鉄路、誘紅槍會策動、並以吉鴻昌梁冠英兩軍對抗劉峙及顧祝同軍隊、以期佔領河南全省、蔣介石擬派衛立皇軍集中洛陽、蔣鼎文軍集中蚌埠、以挫其鋒、

縮小省區案不提民會

南京通訊、縮小省區案、是否在國民會議討論、爲社會注目之一大問題、按此案原係四中全會決議留待國民會議解決、而先由張我華等之委員會草擬計劃、該委會決議擬改爲六十九省、已載前報、但政府方面以此事關係重大、該委會所擬計畫、尙不詳盡、倉卒施行、定多障礙、故擬不提出此次國議、或者由國議宣佈一原則、交國府妥擬辦法、將來不久當更產生一委員會、網羅各項專家對於經濟文化山川形勢、再詳加審查、再決定劃分省區之適宜計畫、是以縮小省區將來必辦、但目前尙不暇及此耳、

唐部桂軍已逼湘境
西南形勢益緊

【廣東八日聯合電】粵桂合作、完全成立、桂軍已起軍事行動、唐生明軍開進湘境、已與劉建緒軍聯成脉絡、蔡廷楷亦表示反蔣態度、西南全局積極行動、爲期當在不遠、

國府擬任孫科主粵

【香港七日電通電】陳銘樞辭職後、廣東省主席一缺、眞繼任人物、雖有種種議論、頃聞國府方面意見、似得一致、即將選任孫科、現向滯滬中之孫科交涉中、

湘黨部陳代表堅決主張言論自由

【上海九日聯合電】昨日國民會議、有湖南省黨部代表陳介石、關于言論自由新聞不法取締、表示反對、並制定左項辦法、提出說明、

一、按普通刑法規定限制以外、政府不得另定法律、束縛言論出版之自由、已公布或實施之法令、即日廢止、

二、新聞通信或新聞通信員法萬一違法時、無法庭判決、不得封閉或逮捕、

三、無中央黨部許可、不得檢查或扣留新聞、

四、國際宣傳通信機關、政府應謀補助發展、過必要時、與以補助金、

五、低減新聞電報費、發給新聞記者瀛車瀛船飛行機等免費證、

彈劾蔣介石
四監委通電之原文

萬急、中央黨部國民政府各委員各院長蔡元培李石曾張溥泉吳稚暉張靜江各部部長各省市黨部海外各級黨部北平張副司令各路討逆軍總指揮各艦隊司令海軍第一艦隊陳司令第二艦隊陳司令第四艦隊陳司令練習艦隊陳司令東北渤海艦隊沈司令各艦艦長各要塞司令航空署張署長飛機隊隊長各師旅團長各武裝同志江蘇葉主席山東韓主席河南劉主席河北王主席浙江張主席湖南何主席安徽陳主席山西商主席江西魯主席湖北何主席福建楊主席雲南龍主席貴州毛主席四川劉主席新疆金主席陝西楊主席廣東陳主席奉天主席吉林主席黑龍江主席熱河主席察哈爾主席綏遠主席西康主席甘肅主席寧夏主席青海主席各民衆團體各報館均鑒、蔣中正違法叛黨迭述昭著、謹臚列罪狀提請貴會嚴予處分、查蔣氏猜忌爲心、陰很成性、總理以其長於軍旅、畀以練兵之任、未竟期年、總理逝世、迭乘時變、竊奪軍權、既而盤踞中樞、把持國柄、翦植羽翼、威脅老成、諸同志仰體總理之遺志、急國家之危難、愛其才勇、降心相從、乃頻年以來、不知斂抑、肆虐愈深、爲禍滋甚、舉其犖犖數端、以待公判、總理深維吾黨所負責任之重大、故於民國十三年改組、以黨的責任、分諸黨員、亦即以黨的權力、公諸全體、未嘗有絲毫自私之心、在第一次全國代表大會演說詞、言之既詳且盡、乃蔣氏演說談話、每謂總理以國民黨相委託、一若君主專制時代、一顧命攝政事也者、跡其用心已儼然以繼任的總理自命、究其行事、亦復以本黨爲其私有、其厚誣總理、蔑視黨員、莫此爲甚、此其一、中國共產黨刦掠焚殺、慘無天日、凡有血氣、莫不髮指、然其始也、負固不過一隅、聚衆不過千百、使早圖撲滅、則一師一旅、已足芟夷、而蔣氏養兵自重、遂使湘鄂贛閩四省人民、肝腦塗地、廬舍爲墟、顛播流離、不知所訴、去冬迄今、集廿餘師之兵、作甲塹之圍、乃總攻命猶未頒布、邵力子等以共匪餘孽、盤據津要、時以軍事機密資敵、故匪得以此圖彼、得避實擊虛、士卒疲於奔命、賊燄至今甚烈、此其二、黨內無派、爲吾黨共定的紀律、蔣氏使其宵小陳果夫等、憑藉中央地位、佔領各省黨部、共黨首要丁惟汾等、供其利用、爲之爪牙、在各省秘密組織、積極活動、於是冀平蘇皖湘鄂諸省、有所謂大同盟者出焉、其徒衆大率暴戾恣肆、壓迫人民、地方有事、則又密圖蠢動、以爲敵應、故每一軍事結束、中央監委會收受控案纍纍、陳果夫既多方庇護於前、迨至移交執委會處分、又復百端爲之解脫、監委會原案具在、可以覆案、此其三、宋子文、一窮措大耳、徒以貴戚之親、得爲援繫、不數年間、立成鉅富、其享用之盛、等於王公、其自粵至都、以迄南京總財政者數年、未嘗以收支造冊報銷、十八年第一次編遣會議審查會、命其報告財政概況、即託詞辭職、避匿滬上、在粵任內、其支出無名義無單據者、在數百萬以上、廣東財廳及粵中央銀行、猶有數目可查、又如受某烟商之賄百萬、久已騰諸海外、至購買鈔票、勒收回扣、侵食烟賭款項、操縱金融、鬻官賣缺、晚近六載、財政未聞清理、濫發公債、已逾四萬餘萬、蔣氏既縱之爲惡、凡有與之言者、充耳不聞、此其四、政學會員者、雖曾隷黨籍、自袁氏竊國、即已叛離、章士釗楊永泰湯漪之流、或依附軍閥、或假借文字、以反對吾黨、及詆毀總理者、無所不用其極、民國七年總理南下護法、楊永泰勾結桂系、竊取政權、排斥總理以去、十年粵軍援桂、楊永泰受北政府僞命、親赴雷州、就安撫使職抗拒義師、爲桂逆張目、十五年以前上海時事新報無日不載攻擊本黨之言論、凡屬同志、無不憤慨、今則章已赫然爲總部之高等顧問、事無不諮之而後行矣、楊氏則時時追隨其側、參與密計矣、其他餘孽、貪緣充任要職者比比、蔣氏固愛其狎闒之技、收作鷹犬之用、而不知其將噬人并以及己也、厚者爲政學系之陰謀、比共匪爲尤可畏、近年本黨同志之分裂、實若輩作祟、非過言矣、此其五、總理愛護同志、惟恐不及、時有□過之貸、絕無誅求之苛、故同志等爲黨國効死、無有携貳、自蔣氏專政、同列者被擠、隷屬者遭禍戮、許崇智同志、獻身革命、無有寧息、馳驅閩贛、功業彪炳、蔣氏覬其不備、奪其兵柄、迫令離粵、取而代之、革命粵軍、竟予消滅、張國楨楊錦龍梁士鋒、皆曾致力革命、以隷屬許部、悉予誘殺、吳鐵城同志、承其意旨、殫力淸共、失志護黨、蔣氏忽與鮑羅廷妥協、禁諸虎門者百七十餘日、其餘同志中之被其禁錮驅逐僨係出於□其利用、而尤其自動者、尤不可以數、有勇者因其所忌、才能者尤其所長、故其傾陷同志必先捏造其人之罪狀、以昭國人之耳目、藉以汚其名譽、貶其人格、惟已始足爲一黨之領袖、人莫能與之爭、因以求其所大欲者、經其羅織、並根據公開審判、以定其罪者、寔家無幾、最近如立法院院漢民同志、以三月一日被押湯山、同押者有立法委員邵元沖南京警察廳長吳思豫、而氏四日電粵、尙云胡展堂先生對國民會議、堅決主張、不得議及約法、恐因此引起黨國無窮糾紛、倘晚特與詳細討論、胡先生自以政見不合、願辭本兼各職、并欲擇居靜地、謝見賓客、故於本日往湯山暫住、乃聞謠傳、殊覺失實、下略云、所言與事適得其反、後由南京回粵之友人及胡同志之衛隊、述二月廿八夜、留胡同志、勒繳衛隊鎗械、及三月一日押赴湯山、八日移回雙龍巷私宅情形、言之歷歷、迄今雙龍巷住宅、依然重兵駐守、巷內交通依然斷絕、賓客趨訪、依然禁止、其出席紀念週、言及黨員自由問題、且公言胡同志不能出京、其非依法捕禁、已爲中外人士所共知、而蔣氏猶復淆亂是非、顚倒事實、欲以一手掩盡天下耳目、彼對付胡同志、據其自述、僅以反對國民會議、不應討論約法爲理由、然以紀律言之民主集權制、凡黨員對議決案、自當絕對遵守、然在未決議以前、實有充分討論之自由、民會應否議及約法、另一問題、姑置不論、惟未經中央議決之事、胡同志僅在私室爲三數人之談論、不能據爲違背紀律、就假令有之、亦應由中央監委會執行職權、非蔣氏所得而專、蔣氏僅以他人主張與之不同之故、即行以武力威脅、是與袁世凱以兵警圍困國會何異、再就法律之點言之、反對國民會議討論約法、固不得爲犯罪行爲、即使胡同志觸犯刑章、亦當付之有司、依法訊問、蔣氏與胡同志爲同列、究以何職權而得逮捕監禁中央重要人員、故澤如等、認胡同志無背於黨紀、而蔣氏則已爲國法所不容、夫以一國之元首、不惜躬自毀法、能召天下、其誰信之、此其六、澤如等回溯蔣氏平日之行事、及其最近之措施、無一不以個人地位爲前提、久已置黨國大計於不顧、其縱匪坐大、則示人以非我莫能平、其廣植黨徒、欲用敵醜、則預爲一己選舉地位、其把持財權、以鞏固一己之武力、其殘害同黨、排斥先進、則使一己成爲本黨重心、至侈談法規、亦無非希望總統制之實行、俾其總統之迷夢、速於實現、總言之、蔣氏之罪、至此已畢露無餘、同志等夙昔之優容、冀其翻然悔悟、戮力國事至今日亦成絕望、從此以往、則總理艱難締造之大業、人民爲革命無數犧牲、與我武裝同志積年之奮鬥、其結果祇造成蔣氏個人之地位、而以陰賊險僞待人、覥然民上、我國數千年來固有之道德、總理所力圖恢復者、已供其斲喪無餘、貽笑列邦、見譏後世、天下痛心之事、孰有甚於此者、默察今日中央已爲蔣氏所支配、公忠同志、已被其武力所刦持、政治被其一系所割據、者日益腐敗、爲人民所厭惡、澤如等誠不忍黨國與之偕亡、職責所在、更難緘默、古人有言、心所謂危、不敢不告、爰敢列其罪端、提出彈劾、以俟公決、惟愛護黨國諸同志急起圖之、

蔣急削弱粵方甚力 和緩猶宣傳作用

【南京八日商通電】蔣對廣東反蔣派、急於削弱甚力、如發表與陳濟棠等之往覆電文、無非宣傳手段、實際上之形勢、似乎未至如外傳所呈之和緩、

對粵形勢趨和緩
張學良吳鐵城等斡旋

【南京八日電通電】據華方可靠消息、中央對廣東妥協運動經張學良吳鐵城等斡旋、漸次具體化、關於廣東派要求即時釋放胡漢民李濟琛、中央表示胡漢民身已自由、如本人不存意見、恢復立法院長之職、亦無妨礙、至釋放李濟琛、當於國民會議期中實現、此外關於任命陳濟棠爲廣東省主席、及陳銘樞由中央招聘、亦均言定、專求廣東派之歡心、故双方和平解決之意見、頗爲有力、

「烟突男」
第三世千葉名浩 打倒第一世記錄

據東京八日電訊、東隣日本、頃者勞資爭議繁生、愈出愈奇、競者當富士紡紗廠紛爭時、有田邊清者、登上煙突、睨視下界、或振旗應援、或行演講、謂非爭議、工人側得有利解決、絕不降下、竟作一百三十小時又二十分之耐空記錄、茲又發生第三次『煙突男』、該人姓千葉名浩、現年二十歲、自際日本製絨會社絕食同盟、登上煙突以來迄八日、未嘗一度下降、竟作耐空新記錄一百六十九小時又三十分、千葉現尙留於烟突上、謂非得解決、斷不下下界、以應援罷工工人云、

對日法權交涉決不斷絕
重光日使對于新聞記者之談話

【南京八日聯合電】重光日使本日會見記者、表示如左、管轄外國人實施條例十二條實施期爲明年一月一日此爲中國預留於實施期前劃列國法權交涉成立之餘地、列國側亦按不知實施條例、繼續進行交涉、中國對此似無異心、故與日本亦應進行交涉、此次本人與王正廷氏會見、關於法權交涉已交換一般的意見、今後擬漸次入具體的交涉努力依互讓之精神、圓滿解決、中國與英美兩國交涉宣告停頓一事、本人不知、所知者決無停頓之事實、重光公使當於今晚出席王正廷之招宴、夜中歸返上海下週來京、繼續進行法權交涉、

恭頌吉林省德惠縣縣長李公
長馮寬山奉縣長李公奉縣令星夜加派偵探分頭密防於廿一日御匪第一隊附闕英慶密探張友三在長春驛飯館內將匪首……水落石出、奇計之巧捷可謂……

招募西安縣分館
本報西安分館經理張小香因有高就未能兼顧業已辭職……

洮昂鐵路標購工務材料廣告
本路標購工務用五金釘類色料工具建築……雜品七類材料如有願承辦者可向本路材料課……

洮昂鐵路標購工務材料廣告
本路標購工務用木材一類材料如有願承辦者可向本路材料課……

世界珍聞及其他

河南殷墟 珍品層出

歷史上之極大貢獻…… 證明「鬼方」實爲古國 即易經所書之高宗伐鬼方是也

開封函云，中央研究院、組織殷墟發掘團，來汴實行工作，詳情已見前報，月餘來努力開掘之結果，獲得寶藏甚多，在最近又掘出之字骨中內有一片，刻有『來日貞卜鬼方』字樣，以前所出之字革字骨，僅見字『苦方』『土方』『馬方』『羗方』等，並無『鬼方』，因此有人懷疑高宗伐鬼方事係子虛，或有以苦鬼二字音近似，因謂『苦方』即『鬼方』者，據易有『高宗伐鬼方』之句，鬼方即今之貴州地，一說即西戎地，今有此一字骨，可證明古之伐『鬼方』，係實有其事，此於考究歷史上有極大之貢獻，又在小屯一帶，各坑內發見桁印土層範圍甚廣，每層厚約二寸，有多至十五六層者，桁印土層之旁，往往附有灰土坑，或方或圓，有獸骨，碎陶器片等物，此種桁印土層，有謂係房屋舊址由各洞中並掘出銅器，石器，陶器，字骨，字甲，卜骨，錫器，鸞刀，(祭祀用)玉剩甚多，此蓋古時之儲藏室也，又在四盤磨一帶，發現俯身葬一座，連同以前所掘，共有五座，由此足證古銅器時代，有俯身葬之風俗，毫無疑義，此於研究民俗學，大有關係，爲前此所未聞者，又在高樓莊發現黑色陶片，與山東譚城所出土者，有聯絡之可能，由此證明，殷墟與山東兩種文化，實能聯爲一個系統，以上所述，均係最有價値者，此外尚發見鯨魚骨象腿骨鹿頭鹿角蚌器等物，均屬希世珍品，論者謂雖用五年之工，亦不能竭其所藏云，

法人汽車 居歐洲首位

美國民之汽車所有數，夙佔世界首位，歐戰以後，法國民之汽車所有數，顯行增加，與人口比例，遂於歐洲首位，據巴黎市廳統計局報告，巴黎每十九人有一輛，康恩市十二人有一輛，布洛邦士十六人有一輛，在盧森堡國境附近之沙思爾，每十七人有一輛，頗呈盛況云，

北極海底探險 此行目的

◎……韋夫人隨行

紐約電云，北極探險家韋爾金爵士將於六月十五日至七月一日間乘潛水艇『歐梯拉斯』號由倫敦出發去斯匹次北爾根群島，韋氏對人宣稱，『吾人此次旅行北極之目的有二，一爲觀測在北極冰地上是否有建立永久氣象台之可能，一爲搜集鱗盤之紀錄，研究北極之高空現象，以決定能否設立通過北極之航空線，余相信此項航空線定能完成，蓋以其能縮短各大陸介間之距離也，如能依照目前之計畫進行，七月一日左右彼等或能由斯匹次北爾根群島起程遨遊格林蘭海峽，以觀測北冰洋之洋流，一般人對於潛水艇中之保煖設備頗爲關心，蓋潛行於北冰洋之水底，其團員體力恐不克抵禦寒冷，但爲潛艇中過於溫煖亦或不免發生其他妨碍，韋氏已計畫在潛艇內部安置一人工冰箱，爲此可能防止艇中水氣之凝結同時亦能抑制溫度，使團員不致過熱蒸寒，韋氏計畫潛艇在北冰洋水底之速度爲一小時三海里，更不時停止，昇上水面觀測，潛艇由但恩霍渥氏駕駛，但氏在歐戰時曾駕潛艇頗有功蹟，爲潛艇之良好技師諸威土壤學院之科學家斯瓦德拉波氏，將本其在北極七年之經驗，任科學部部長，此項探險工作需欵並不甚多，該潛艇原爲美海軍之所有物，値洋七十四萬圓，現刻則以年租一圓之代價租與，韋氏一行，其他用費總計不過二十五萬圓，已大部由售賣新聞版權方面籌集完備韋氏夫人亦將與其夫同去北極云，

德總統之乾兒義女 共有一萬四千餘人 一名兒童年給馬克二百

據德京柏林教育機關統計，現任德意志大總統與登堡將軍，其膝下之乾兒義女，共有一萬四千餘人，此項兒童均曾一一與總統有面談親愛之機會及可能，而總統對彼一萬四千之義兒女，每年一人，贈給馬克二百枚云，

手指一節二萬元

▲控公司要求賠償 前在上海影片公司爲演員之薛啓世，近延律師在特區地方法院，以刑事控告友聯影片公司演員趙泰山，及經理陳鏗然傷害等情，其起訴理由，爲業務上故意傷害，致成廢疾，請求懲辦，並附帶民訴事，竊自訴人素業電影演員，任職上海影片公司有幸，嗣因陳鏗然爲營業上競爭計，即使用陰謀手段，假託向上海影片公司借聘演員爲由，實則別有用心，自訴人於受聘之初，未燭其隱冒，然從事於民國十七年十月十四日決演於二本紅蝴蝶一幕，飾要角趙大剛，被告趙泰山，受陳鏗然唆使，乘機用刀猛砍自訴人右手食指一節，當被全部砍落，並傷及中拇兩指，被告爲營業上關係，不惜下此毒手，以自訴人一生幸福，供其犧牲，其用心之險惡，手段之酷辣，已可概見，請依法科刑並附帶民訴部份，請判令被告人賠償損害洋二萬四千九百六十元云云 法院准詞出票，於昨日下午三時由程尙豐推事蒞刑三庭集訊，被告陳鏗然不到，據其代理律師聲明，因拍演影片，現在蘇州，故今日不及投質，遂據自訴人薛啓世投案供明以上情形，並呈出證物數件，計傳單一紙，藥水瓶一只，影戲雜誌數本，謂自我攝影受傷後，友聯公司即藉此機會，擴大宣傳，藥水瓶內埋浸有我砍斷之手指一節，影戲雜誌內，有照片數幀，係證明我當時在上海影片公司之地位，並非低微，當我任職上海公司時，除月薪八十元外，倘遇拍戲一齣，則另酬洋一百元，現我既成廢疾，則前途希望斷絕，故附帶民訴，以每月一百三十元計算，計九年，應賠償二萬四千九百六十元云云，詰之被告趙泰山供稱，此事已歷三年，當拍製二本紅蝴蝶時，原告飾劇中之盜匪趙大剛，應有被官軍圍困之事，當時官軍中約有六七十人，各執眞刀眞鎗，圍住原告門毆，結果原告忽稱手指受傷，其時我適執刀，致疑我所砍，其實原告不知被何人砍傷云云，末由被告代理律師聲明，現被告陳鏗然亦已具狀控告原告恐嚇詐財，該案已開審等語，程推事核供諭，候改期七天，補傳人證再訊云，

拳王影后反目 現居離婚市場行將離婚

世界拳王傑克．丹勃賽氏，現美國當諾之離婚市場，以備與其妻著名影星伊絲泰．戴樂女士離婚，傑克刻間宣布，彼擬於美國國慶日(七月四日)在此間舉行拳鬥，並擬邀請美國優勝拳手沙橹麥加云，

三言兩語

我們的主觀世界，宛如舞臺之裝飾，在幼穉時代，距離較遠，理想上以爲燦爛奪目者，迨壯老時，近而觀之，則覺醜穢不堪，令人欲嘔矣，

○○○

乘船之人，見岸上之景物漸遠，而知船之進行，人與青年者相接，而後知己之年老，亦猶是耳，

○○○

吾人愉快，極爲簡短，其舊者遠者，更爲模糊，定如乘舟離岸，相距愈遠，岸上之景物愈模糊，終於隱沒不見，

常勝將軍 離川紀事

暫居川境之吳子玉將軍，現已行抵漢口，預料八九日可到南京，俟與蔣主席會晤後，即轉赴杭州西湖休養，以娛天年，聞吳於綏定起程之先，乃將隨員五百餘人，分別介紹各軍事機關服務，快槍四百支，贈與劉存厚與楊森二人，而川中各要人，均對吳餞送臚儀，藉壯行色，吳夫人張女士與白堅武等先行，吳於人鄂前因與川中各要人尚有晤談必要，乃預定齊到萬縣會晤云，

……上圖即吳氏……

漢回慘殺談

上海函云，山西宣撫使趙守鈺君，當馬鴻祥君任寧夏鎮守使時，曾爲參謀長，故甘肅情形甚悉，上月廿四日，在仁濟堂歡迎朱慶瀾君席上談及甘省漢回之爭，近復日趨極端，漢人因私鬪被戮者，達二百餘萬之多，某城大肆殺掠，漢人得生者僅七人，漢人偶至回地，渴取井水飲之，回人遂立塡是井，其積恨如此，廻憶左文襄平回亂後，調和兩族之域域，闢田畝，置耕具，儼然一家，迨後相安無事者數十年，及石友三方振武等率軍入境，軍士騷擾回民日甚，甚至橫占民室，迫令供應，且屠豕於其前，强回人食肉，故犯其忌而使之怒，致釀此報復，中央不稔原委，雖有馬福祥君及駐京牛水二代表在京，亦未嘗呈報兩族互鬪情形，潙廷獻瀕守使，雖與馬鴻祥政見不協，而以敘族關係，對外則團結一致，今後如無調解辦法，殊非滋壑之福也，趙君近奉命赴甘省視察振務，因知危兄，而仍毅然前行也，

唐少川掃榻迎梅記

廣州中山縣函云，梅蘭芳抵此間後，特往謁唐少川先生，少川先生先期已託定澳紳許祥君照料一切，由許祥等引導，分乘汽車三輛，直赴唐家灣，計行二十五英里汽車大道，三時許，抵唐家闔門，由唐少川第二公子迎入玲瓏山館，即唐氏居處之所，是時少川先生已相候甚久，與梅握手甚親熱云已燒備乳猪兩隻候君，不料君在澳爲他人包圍，遲誤許久也，少川先生衣棕色及膝大褂衫，散腳呢褲，用國語與梅談話津津，詢及去年赴美事，及今次來粵大概，至四時，又重新再補用午餐，席中均鄉間鮮味，樸素而美，餐後，導梅等遊山，先生步履較少年尤健，不類七十一老人，先生園之南，建有望星閣，登頂，則中山全港，風景瞭然，目前山水連環，果木叢翠，誠粵之樂土也，政治則路不拾遺，夜不閉戶，名符其實之模範縣也，是日天微雨，入夜更大，梅等即留宿山上，與少老促膝談天，賓主歡洽，至午夜始各就寢次早，遊唐家村，至十一時隨同許祥君返澳道經總理故居翠亨村，下車參謁，屋宇與常無異惟冬村房屋均內向，而總理舊居獨外向，此所謂偉人降生地之特色也，

黃金國中的 綠林大總統 起居儼然帝王 實力遠勝胡佛

無論何事，美國皆佔世界第一，故犯罪亦非他國所能及，每年用於犯罪項下之欵，計百八十億美金，合該國國民全年所得五分之一、外國新聞記者如欲以美國國內犯罪之情形報告本國讀者，實有書不勝書者，以是姑介紹美國之犯罪大王亞爾卡彭之策略，美國實開之世界，受胡佛氏之支配，夜間黑暗之世界，則爲卡彭所支配，實則卡彭之實力，尤在胡佛之上，卡彭現年卅二歲，至今日止，所殺之人幾達百人，然未嘗一罹法網，現仍逍遙法外，安居於別墅中，其所居有類帝王之宮殿，且富於金錢，凡妨害其事業者，必遭其毒手，警察均被卡彭賄收，故卡彭殺人，向未破案，有力之律師，皆受被驅使，大政治家亦藉其金錢及勢力而從事選舉之競爭，芝加哥全市在其掌握中，市政府竟不能不受其支配，彼之金錢，係由密造及密賣麥酒得來，每星期在芝加哥販賣麥酒十方樽，即由每星期所獲之利，撥二百萬，送警吏及政治家，警察署長爲不取締，其所賣麥酒，每星期可得二千五百美金，卡彭外出，必隨護衛三十五人，並有常備衛隊二百人，其家中隨處設崗，故彼不畏警察，不懼國法，所恐者惟有暗殺，恐有第二人覬覦其地位，故外出則乘裝甲汽車，彼所到之處，蟻聚雲集，皆欲一睹其風采，與之語，亦甚溫和也，或謂彼既致富，實有洗手之意，然其部下決不容其有此舉，彼之護衛，無異防其改變宗旨之殺人團也，爲卡彭辯護之律師，出庭一次，可得巨萬之報酬，惟將來可抱消極態度，則手槍隨之矣，雖有爲善之心，亦不可得矣，美國之犯罪由是而發生，文明世界變爲黑暗世界矣，

瀛儔海聞

▲英京不列顛博物院的圖書室中，藏書極富，次整理書籍有四十人專司其事，將書上的塵埃拂去，使它們保持整潔，

▲大西洋中的水底電線連接歐洲與美洲之間，計長三十餘萬英里，

▲倫敦的兒童，對於體操和運動向很注意，但是也有一萬兒童患風濕之症，

▲墨西哥人離婚之風，近年來也在激增之中，他們倘能出四百金可接鎊的代價，就用書或電報提出離婚，以不堪同居之虐待爲言，必能如願以償，

▲美國人遊歷英國，每年爲數不少，總計所費的錢，約在一千五百萬金鎊左右，這些錢都化在娛樂與食住方面，其購辦衣服用品帶回本國的費用，尙不在此數以內，

▲英國人湯麥司馬希爾氏，是一個盲目的音樂家，精於鋼琴，最近被推爲王家音樂院會員，以盲人而得此榮譽，以馬氏爲第一人，

佛頌

南京國民會議開幕，活佛班禪會爲之致頌詞曰 以西陲遠人，得與盛會，曷勝榮幸，主席行總理主義，完革命全功秉承遺教，召集國民會議協謀國是，訂定約法，行見青白永揚，華夏光輝，三民長作全球模楷，禪傾誠內向，願政府軫拯藏民於塗炭，近以康藏紛爭和平，伏望諸公宏紓偉議，整飭邊疆，本總理濟弱扶困之訓，鞏國家主權領土之基，毋棄西方實藏，是則禪額手稱慶而心禱祝者，

驚歎 各科名医 聖路心之効能 確有神効 歐美名医 已經實驗

内科 産科婦科 歯科耳鼻科 外科

萬病止痛 SEIROSHIN 聖路心 立止疼痛

此爲聖路心的鎮痛性很强其效非常神速主治一切疼痛最爲適宜如腦筋疼痛風痛偏正頭痛月經過累痛風火牙痛眼痛痔瘡及痛肛門疼痛及一切產後流產諸疼痛並記各症無不藥到病除有顯著的功能

藥價現大洋 二包參角 四包五角 八包壹元 參十包參元 六十包五元

滿鮮總發賣 大連信濃町 日本橋藥局 電話八三六二 振替大連四四九七

專治倒開花的婦科聖藥

夢思頭路

產婦科專家李百揆發見 各大醫院實驗推獎
一、子宮筋腫出血白帶
二、子宮吐白白帶出血
三、有孕嘔吐腹痛腰痛頭暈
四、產後惡露過多腹痛腰痛
五、小產及胎兒發育不良
六、月經不來或過多或過少
七、經期腰痛腹痛全身不安
八、萎黃病腺病質等
以上各症均由實驗得來 故敢保險負責全快

各縣皆有代理店 每瓶三元五 七元 每打三十五 七十元 遼寧 百揆製藥公司 電話四一二八四

製秘氏王 戒烟良藥

本藥善於劇除鴉片嗎啡海洛因已畢那兒一切的毒質 功效迅速百病不犯

價目 大袋現洋一元〇小袋現洋五角

總行遼寧大東關保育堂藥店

代理店

遼寧中街洪順茂 樓南英利源 大興順 大南門裡 瀋陽藥房 軍署街震泰報館 西華門外老鼎豐 小東關天成永 興盛廣 大北關寶順東 大生泰 小北關福增合 大西關廣和齋 小南關天合堂 大南關 大德祥 日本站第一稻香村 工業區恒濟堂 北市場 實華照像館 哈爾濱道外 東方派報社 久美藥房 雙城天德祥 江省天利號 通遼義和興 法庫天成 東鐵嶺午連興 熊岳永興源 公主嶺德泰祥 梨樹 德泰義 合安同仁旅館 遼陽利生東 天福堂 鮮藥局 福海樓 遼中德順魁 老達房東 升德 滿都記 戶吉慶昌 復縣實和陞 撫松守善醫院 三岔河志 生遂 海城天一堂 西豐盛京時報支社 小西關曾 文祥 小北關德盛泰 德和盛 大北關廣和齋 大西 邊門外德升東 小西邊門外和興長 北市場天慶永堂 文華醫院第一商場明記照像館 遼寧總站義盛 保安堡興盛齋 鼓樓南 桂首村 眞稻香村 鐵嶺北 德茂新 鐘樓東順興德 軍署街鼎豐號 盤山華民書 店 營口三合成 永世興 洮南大興順 聯黨堡 益順德

珍社王 癆病上品新丸

治男女老幼一切新久咳嗽痰喘咯血肺癆哮吼等症皆有奇特之功效

價目每袋 一付藥量 現大洋陸角 外埠函購加郵費 兩角郵票可以代價

中國銀行特種存欵廣告

溯年以來政局杌捏，鮮有寧歲，經濟組織，亦未完備……儲蓄銀行又無……本行爲補助社會經濟之缺點……已舉辦特種存欵……無論數目多寡，均可隨時存入……

金錢之浪費在所難免今……過度時期……設各種存欵五種皆……人君子盍興乎來

南北滿各分支行

特種活期「零星儲蓄」以平日樽節所餘之欵零星儲蓄積少成多可作下列等項正用

零存整付
企業治產 預計將來有正大用途於平時分期預爲存儲以備到期支取一筆鉅欵者宜採用此種儲蓄
婚喪儲蓄
失業預防 如每月存洋十元繼續存十五年到期可得本利四千四百八十五元五角二分倘再延緩十年提用按月續存可得本利一萬三千〇八十七元七角九分
娛老基金
企業治產

整存整付
婚喪儲蓄 凡需有整欵未至應用時期不欲動用或學校會社等基金及其他企業公積金不動以用者均宜採用此種儲蓄如存期滾入利息愈積愈多如存洋三百四十二元十年滿期可得本利一千元如存一千一百七十四元二十年滿期可得本利一萬元
其他基金

整存整付
養老年金 預提一筆整欵備作將來用途分期支取者宜採用此種儲蓄
子女學費 如存洋一百元十年後開始每年付還二次每次平均付息四十二元七角共付二十次
遺族郵養 如存洋五百元十年後十次繼續不斷平均付還本息一百二十二元〇七分共有二十次

存本付息
養老年金
子女學費 凡欲存本不動而以所得利息以備按時支用者宜採用此種儲蓄
遺族郵養

又城內設有倉庫兩處日設站有倉庫一處專做皮張鬃尾及貨押物款事宜手續簡便利率從優如承惠顧請予撥冗接洽辦理

美味滋養葡萄酒

赤玉牌葡萄酒

赤玉決非精力之一時的刺戟藥係改造体質的眞爲强精飲料蓋疲勞或倦怠時祇此一杯充分恢復矣

六

遼寧鼓樓南 天新祥商店 春季大廉價一月

○綢緞部○洗染部○同時舉行○

○新到最新式印度緞旗袍料綉花女袄料 每件七元起

四十二縣代表為營業稅陳情

財政廳對於北方財政會議議決徵收之營業稅、已通令自五月一日起試辦徵收、各縣商會因納稅數目及手續上之種種辦法、特推舉代表來省（到有四十二縣代表）在商會會議、於昨八日呈請財政廳指示一切、以便進行云、

四路聯運增加三車站

東北四鐵路聯運、現經協定將達山、双橋、營盤等三站、加入四路聯運負責站、以利貨商、定自五月二十日實行、已由各路佈告商民知照云、

吉同路進行向北寧路接洽

吉林省吉同鐵路、全縣二千一百里、共分兩段、均以珠河爲界、頃聞吉當局、近向北寧路局接洽土工、鋪軌、車輛等事、並要求聘借北寧路之工程人材、並聞先修北段、定三年間完成、決於本年度開工云

晉軍餉根本處置 宋麗孫三部將由中央與東北撥發

山西軍餉一事、爲其善後最難問題、前雖經東北爲向津銀行團借款百萬、然非根本處置、頃悉張副司令、已受晉將領之請求、決將宋哲元、麗炳勛、孫殿英三部兵餉、向中央代請、由中央撥發、或由東北撥發一部、並希望晉軍再度縮編、以減輕晉民担負云、

頒到妨路罰則

北寧鐵路局、現奉鐵道部頒刑妨碍鐵路罰則三條、（一）有私偷道釘枕木者、與普通竊盜不同、照公共危險治罰、（二）毀壞路基、及道木者、處以嚴重徒刑、（三）置危險物、使車發生意外者、處以最重之徒刑或死刑云、

電信管理處派員赴上海考察電業

東北電信管理處長朱光沐、爲考察上海電業、以資借鏡起見、乃派瀋陽電報局陳振聲、哈爾濱電報局孫復、赴上海考察、日內即將出發云、

黨委會紀念五九國恥

遼寧黨務指導委員會、以五月九日爲我國民三袁世凱遺留大國恥、特于上午十時開紀念會、召請各機關各法團代表三百餘人到會、由邢士廉主席、敬禮如儀後、報告國恥經過、並有劉博崑等演說、十一時許散會云、

省府撥雙遼賑款 每縣現洋一萬元

省政府近據雙山遼源兩縣呈請、境內難民奇衆、請撥款數萬元賑濟、等因事關民生、乃核准每縣撥發省款現洋一萬元、救濟難民、並飭將賑濟情形、呈報備查云、

東路又緊縮 魯局長發表意見

東鐵於大減政實行之後、近復鑒於北滿與歐洲經濟之情勢、及本路運輸營業之不振、對於一再緊縮之本年預算、仍認爲有再縮減之必要、故於日前由魯德義局長、召集各處正副處長、開局務會議、對於一九三一年度之支出預算、仍須大爲緊縮、令各處重行審查、據魯氏發表、近來收入方式既異常減少、支出方面應有同樣縮減、方符經濟原理、收入減少之原因、係運輸停滯、事務閒散、聯帶及於過剩之員工多感無事可作、仍須充分裁減、不僅本局即沿綫各站員工、均須嚴行審查、稍涉繁冗、即爲裁汰、務使人與事相當、薪不濫糜、至歲修預算亦須縮至最小限度、機關車之修理、以足敷使用無有危險之程度爲限、其一切建設材料、亦選擇庫存材料使用、暫不採購新料、此外凡關於支出者、如有法可以縮減之處、務須極力縮減、說者謂魯局長此種計劃係仿照蘇聯鐵道之極度緊縮主義、而各處用人與辦事之方式、亦漸近似云、

蘇聯招回東鐵職員第一批四十餘名

哈爾濱消息、東鐵蘇俄職員、多人、奉到蘇聯交通委員會電召回國、其第一批計四十人、不久由哈起身赴俄、此次被召回國之東鐵俄員、多爲中上級職員、或爲各處之秘書、或爲進款處之一部人員、此外尚有商務某主任及會計司帳等以上各員回國後、則由蘇聯交通委員會另爲任用、派在蘇聯各鐵路充差云、又駐哈蘇聯領館、茲準奉莫斯科政府命令、擬將東鐵被裁之蘇聯籍路員、或失業之專門家、調回蘇聯另爲位置、如有願往者、並發給免費車票、將來任有新事、並訂立合同、則滿後或留原地、或回哈爾濱任聽自便、東鐵被裁之蘇俄職員中、已有數人願赴蘇俄就差、惟被等請將鐵路所欠之款先行發給、然後方肯前往、東鐵蘇聯幹部人員、對此條已認可、惟須將款匯至該員將來居住地點之國家銀行內、存於本人名下作爲活期存款、茲因有此辦法、而願往者甚少、尚有使人注意者、即前此有東鐵被裁蘇聯職員多人、藉口願往蘇俄就差、將款領出後復又拒絕前往、

軍訓會工作第一步 分別檢閱各軍 然後開始嚴格訓練

軍務訓練委員會、人本月以來內部一切已完全組織成立、頃開經該會各委員及參事等聯席會議、已決定第一步工作、先行檢閱東北所轄地方駐軍、先行檢閱遼省、以次吉黑熱、察綏晉等地駐軍、一俟先後分別檢閱完竣、然後即開始嚴格訓練、其訓練計劃、學術兩科、並重云、

又訊、東北軍行將檢閱、檢閱後即當着手編師、編師後則照最新軍事教育訓練云、

催報剿匪案件

全省警務處長黃顯聲、以縣剿匪案件、例須按月表報、以便轉呈東北邊防司令長官公署存查、茲查四月份剿匪案件、多有迄未呈報者、是以該處長特於八日、通令各縣迅速呈報、以憑彙轉云、

術教二組新址

軍委會內之技術兵組及教育組、因邊署內各處辦公擁擠、遂擇定東華門外軍務處院內爲該二組之辦公處、刻已遷入工作云

桓仁督學報告

教育廳、現據桓仁縣督學張永昌詳稱、該縣三十四校、合三十七級、查校長李林、教員

本報徵求文畫

本報現爲引起讀者興味計擬闢「摩登」MODERN 一欄專供讀者自由發表關於研究婚姻問題家庭問題及社會問題各項文字並歡迎兒童作品務望讀者諸君予以贊助實所至禱茲將兩種投稿規則分列如左

（一）關於摩登部者

△凡對現代生活問題有所研究者一律歡迎△字數以千字爲限短者尤妙△文字不限文言語體務以簡潔爲宜△如有問題難以解答者編者可以代答但無理性者恕不答覆△絕對公開但來稿以投到先後依次發表△投稿時信封上須註明「摩登部」收△此項來件恕不返還

（二）關於兒童部者

△限定小學兒童以下或未入學者亦可△學生須註明某某小學某學年某氏△未入學者須註明某縣某鎮某某氏現年幾歲△文字繪畫均所歡迎惟繪畫有彩色者不取△與作品同時寄來作者之相片最爲歡迎但在相片背面亦須註明上述各項△投稿信封上須註明「兒童部」收△此項來件恕不返還

盛京時報社

全省四月份搶案 四十三縣二百十二起

省政府於四月據各縣呈報搶案、經該府統計發表、共二百一十二起、除營口、安東、綏中、開原、寬甸、長白、鳳城、莊河、臨江、撫松、岫岩、輯安、安圖、柳河、洮安等十五縣無搶案外、其餘各縣昌圖三十起、梨樹十九起、新民十一起、北鎮十起、瀋陽九起、西豐八起、錦西八起、遼陽七起、康平七起、蓋平六起、錦縣六起、黑山六起、洮南五起、遼源五起、安廣五起、東豐四起、義縣四起、西安四起、興城四起、新賓四起、懷德四縣、盤山四起、開通四起、省會四起、海城二起、復縣二起、撫順二起、法庫二起、台安二起、遼中二起、桓仁二起、清原二起、金川一起、鎮東二起、涌遼二起、双山二起、膽榆二起、彰武二起、鐵嶺一起、海龍一起、本溪一起、通化一起、輝南一起、突泉一起、

公安局檢閱分局分所

省會公安局、前飭各分局分所、將內務整理、各分局分所乃遵照辦理、粉飾墻壁、張貼標語、懸掛總理遺像、並槍械彈藥服裝等亦擦修完整、該局督察長燕飛率各科長督察長二十餘名、於八日早十時、乘新備瀛車五輛、赴第一區二區三區四區五區各分局分所檢閱、九日赴第六區及商埠第一二三分局所檢閱云、

稅收長徵

財政廳張廳長、查各縣稅局、一二三四四個月、共收現洋三百六十四萬八千八百卅四元、金票二萬一千六百四十二元、照比額長征現洋一百四十五萬七千七百五十元、金票一萬一千六百六十二元云、

父失職因子搗窰也 子搗窰因父納妾耳 白慶林大隊長革職之由來

瀋陽縣公安局第二公安大隊長白慶林、因子搗毀娼窰、經處撤職一節、已誌本報、茲據續訊、白子名俊超、因白隊長數月前由娼窰妓女中、娶得小星二人、身價既用去金錢不貲、而二人平日費用之需、尤屬甚鉅、且不安分、復時常赴其原在妓館搗家、名之歸寧、在五日以前、二人與隊長稍有口角、復相偕歸寧、白隊長頗爲震怒、其子亦頗憤恨、於五日晚七時在小西邊門裏平心店、偕隨差一人飲酒後、即赴工業區二庶母歸寧處之娼窰、有所攪鬧、致惹出事端、報由六分局將白俊超等二人拿獲、聞妓館方面所報理由、係白行搶、究竟確否未明、并聞此案中除白俊超及差人二人外、更有嫌疑犯瀋陽縣局教練所學員、開除二十餘日之關英凱、及現在所中之學員黃長雷（年二十四）、白宗浩（年十九）等三人、於六日均被六分局分別捕獲、正在訊審之中、經向該教練所探查、黃因其父被車軋、在四五兩日、曾掛號與其妻侍父、至白宗浩於五日放假、出校赴東關東昌

葉翼熊案上訴訊

葉翼熊不服地方法院判決、上訴高等法院、乃高等法院仍予判處無期徒刑、聞葉對之仍不服、又欲上訴於最高法院、正在監獄準備云、

奇產 双手各六指

北市場後伴戶李某（成衣匠）妻姚氏、八日早四時臨產、聘十八經路慶傑三分院助產李女士助產、產得一男、二手均有六指之異狀、其他肢體如常云

天氣豫報

五月十日 南西風 曇一時晴

八日之溫度　平均 一六度一　最高 二七度八　最低 一〇度四

書曲改良會募捐

書曲改良研究會、因會中無款、進行維艱、李慶魁暨衝棠兩會長遂商同各部部長、由各茶社之收入項下、納捐一日作爲會中公用、經各茶社執事及男女藝員同意實行云、

飭報雨量

省政府以各縣居民、正在春耕播種之際、必須雨水均勻、始乃進行、茲因此數日雨水頻來、各縣是否得雨、不得而知、是以於八日、通令各縣長將各該縣是否得雨及雨量如何、分別呈報、以便考核云、

煙犯送懲

八日午後一時許、北市場分所長曾多人、在界內抓獲嗎啡煙犯劉中勝、李福棠郭世象等三名、當即帶所、轉送三分局懲辦云、

公共汽車添駛小西門—北陵間

瀋陽市公共汽車、現爲便利士女遊覽北陵起見、特添駛小西邊門、北陵間、全路分兩段、每段奉小洋三元、刻正配搭車輛、本月十五日即可實行云、

招商營滬水運每月定三班

上海招商輪船、謀與東北鐵路聯運已誌前列、刻聞招商局與路局、已接洽竣事、招商輪船、每月定三班船、由營口至至上海、其新紀元之開始期、在本月十四日開辦云、

高縣長赶辦交代

（明水）署明水縣長高乃濟氏、到任兩載、政通人和、忽於上月間、奉省政府令、調任呼蘭縣長、遺缺調委巴彥縣長靖國楨署理、刻下高縣長、正督同員書、漏夜赶辦移交事宜、現聞公廳添加臨時僱員頗多、以期早日結束云、

批示

◎司令長官公署（八日）

▲吳萬金 呈爲懇請錄用等情由批現無缺可補仰暫候可也

◎政務委員會（八日）

▲王冠之 呈爲圖法奇緊懇請恩准照遼西災區貸款辦法貸給昌圖商民等情由批該縣照災區不同案關民生候省政府查核辦理

◎省政府（八日）

▲傳振林 呈爲違法撤回抵抗省令等情由批查此案前呈業令高法院查在案茲據各節應仰該院併案核奪

◎財政廳（八日）

▲馬峰侯 呈請錢號營業許可證等情由批查所具商保及營業章程均無不合應即照准

◎民政廳（八日）

▲徐國發 呈爲黃景璞濫罰會款持賑不算等情由批究是爲何情形仰瀋陽縣查明具覆再奪

◎農礦廳（八日）

▲萬才元 呈爲改選商會違法多端請撤銷等情由批所呈各節是否實情仰復縣政府查覆核奪

冠蓋往來

…南滿站…

▲木村滿鐵理事八日午后來瀋

▲菱刈日關東軍司令官九日晨赴公主嶺

行文自稱時均冠以本子

省政府案奉行政院令、茲經規定嗣後行文、無論上行平行或下行公文、于自稱時、一律于本機關之上冠以本字、以資整齊、仰即飭屬遵行、省政府於五月八日飭各機關查照辦理云、

模範步兵三大隊 有由邊署衛隊改編說

張副司令日前在瀋、曾擬倣照中央模範團制度、擬由東北各旅中擇出受過教育之軍士、編制模範步兵三個大隊、並定以劉多荃爲第一隊長、汲紹綱爲第二隊長、高勝岳爲第三隊長、茲聞此項模範隊計畫、不另抽調、有由邊署衛隊改編之說、因邊署衛隊訓練有年、即易成立且又可靠、副座北旋後即當實行云、

韓永慶、辦學認眞、村長藿新藻、學董王兆玉、校長楊國棟、王仙舟、張儒林、辦學熱心、校長高文槐、教員李樹榮、等精神不振、馬俊傑教法稍差、王兆祥、張思慶、成績低下、劉全英、教員王春陽教法甚劣、均應記過一次云、

白子敬調任要職

頃據政界消息、營口商埠公安局長白子敬、現經張副司令委定要缺、遺缺已委定前營口海防軍營長鮑育才接充、不日即可發表云、

北寧總站招商建築飯廳宿舍

北寧路總站西、尚有曠地甚大、駐瀋辦事處、爲利用建設計、決在該地建築飯廳、及職員、宿舍等樓房、已開始招商承包工料、凡願包者、於五月二十日以前、可至皇姑屯工務段接洽云、

航政局即開辦 曾廣欽被任局長

東北航政局、經國府劃定遼吉黑三省爲其區域後、東北政務委員會即與國府請准、由該會直轄、以一事權、該會于八日任東北交委會主任曾廣欽爲該局長、飭即赴哈爾濱設局開辦云、

商埠地聯合防黨嚴重

自商埠發現共黨傳單後、迭次派警偵查中、茲聞商埠第一分局長王蓬璋、二分局長胡承祿、三分局齊局長、會議聯合增加崗位、加派偵探分佈各地、益加嚴重、藉防共黨生事而重埠商治安云、

製車鐵工廠先成立瀋陽總廠

籌設東北製車鐵工廠、已誌本報、茲據續訊、交通委員會已派定專員、着手籌備、瀋陽總廠、約在八月間、即可成立然後再設吉林、長春分廠、總支廠資本七百萬元、由東北各路局担任云、

市政所考核歌詞

瀋陽市長李法權、現以各書肆場、近來多演新排戲曲及新印歌詞書籍、其內容詞句、有無妨及風化之處、亟應考核、爰於八日、飭屬社會課、隨時嚴加考核云、

乘輿而來敗輿而返 李叟被騙大呼倒霉

大西關王翰林胡同門牌八號住戶李某、年六十餘歲、前業錢行、近因時運不佳、手中枯澀、賦閑已久、于八日晨來一某甲、（年約二十餘）自稱王姓、係王興泉之住、（王與李舊交）談及現下謀事之不易、令欲在西塔開一飯舖、你老（指李某）頗爲誠實、請亦加入、各項均籌備齊全、但許可証未起、你拿出現洋八元、起許可証即可、双方談、甚頗洽合、李叟信以爲眞、遂由郭某手中借大洋八元、僱一馬車、拉至西塔某胡同、王某乃携欵下車進一角門、李叟在外等候多時、未見出來、遂進院內探望、王某已杳如黃鶴、詢問王姓、亦無其人、始知被騙、大呼倒霉懊喪而歸云

科學年會在瀋舉行

本屆科學第十六次年會、茲經在瀋之社友、請准中國科學社、于八月在瀋陽舉行、並推定孫國封、任鴻雋等、爲籌備委員、以資進行云、

胡匪攔路劫財

大西關下頭住有馬長清者、係關裡人、向開設小舖爲生、於月之八日上午十一時餘、偕同其妻往城南鄉間串門、携帶衣物甚多、行抵楊樹林邊南、突來胡匪三人各持手槍、將馬長清夫婦攔住行劫、並將衣服及購買物件、計值百餘元悉數搶去、後經報警尾追、匪已逃逸云、

綿紗三統稅實行後 餘貨限月底售罄

財政廳長張振鷟、以綿紗水泥、麵粉三種統稅、已經與營業稅、於五月一日同時實行、但刻以各商原有餘貨、已上銷場稅者、若再重徵統稅、不甚公允、特通令各縣局及布告、限各商會納銷場稅餘貨、限期至本月三十一日以前售罄、逾限加徵統稅、以恤商艱、而重稅收云、

公安分所門燈一律改塗紅色

市埠公安各分所門燈、向繪藍白色式爲黨徽、現省會公安局因該色不甚明顯、一般民衆有事尋覓警所、遠望不得窺見、乃飭各分所于八日將門燈均改塗紅色、以便民衆認識云、

李家舘子失火

市內大北邊門外、李家舘子於月之八日、下午因後屋失火一時烟火大作、後經人報知分所、通知各消防隊、及該隊到後、始救滅、燒去洋瓦房三間云、

教養浪子

小南關柴草市胡同、鄔萬平之子鄔銓、不務正業、揮霍無度、演成流氓、時常竊取、乃父屢戒不改、乃呈請公安局將該子送教養工廠習藝一年云、

江帖毛荒 商民叫苦

【明水】本縣市面通行之紙幣、係江省廣信公司所出江帖、數年以來、信用卓著、在上年春季、每哈洋一元、値江帖三百五十吊、而夏季値四百六十吊、不意由秋至冬、步步提漲、日見毛荒、冬春兩季、値江帖七八百吊之譜、以致商民敎苦、百物昂貴、因此傾家敗產者、比比皆是、一般淺識商民全預料廢年已過、定有良好希望、不意今春由八百八十吊、刻下已漲至一千零四十吊、似此無限制飛漲、誠有人意想不到之處、大有一日千里之勢、徒使四民恐慌、錢法緊急、小民生計前途、何堪設想、未識有管理之責者、能否加以整頓、姑誌之以觀後效、

行市（九日）

條銀標金

	午前	午後
倫敦銀塊現行	一三片、六分二	
紐約銀塊現行	二八仙四分一	
孟買銀塊現行	四四留比八分一	

全上海標金 遠卯

	午前	午後
開行	七三九、〇	……
下市	七三八、五	……
大價	七四〇、五	……
小價	七三六、五	……

中外匯兌

英美滙兌	八六仙三分一
美日滙兌	四九弗四一仙
上海東滙 買	三一弗四分一
上海東滙 賣	一五八兩〇分〇
美國上海滙	一五八兩二分一
上海美滙 買	三一弗八分一
上海美滙 賣	三一弗六分七
上海英滙 買	一先三片八分三
上海英滙 賣	一先三片四分一
瀋陽城內匯兌 現洋票匯上海	一、〇二七
現洋票匯中銀	〇、七二五
金票滙中銀	一、五
現洋票滙天津	一、〇一九
大連匯上海	七一兩七二五
大連匯標台	七一兩七〇〇
營口匯上海	[illegible]
安東滙上海	[illegible]

各地錢鈔

瀋陽　日站金票對現洋

	午前	午後
開行	三三三、四〇	三三三、四〇
下市	三三三、一〇	三三三、四〇
大價	三三三、五〇	三三三、五〇
小價	三三三、〇〇	三三三、三〇
交數	四〇萬	八萬

●同現洋對金現行

十點	四三、一〇	一點	四五、一五
十一點	四三、一〇	二點	四五、一五
十二點	四五、一五	三點	四五、一五

●城內錢鈔

現大洋換奉小洋	六〇、六
金票換現大洋	〇、四五一五
鈔票換現大洋	一〇〇半
哈大洋換現大洋	〇、八三五
天津中交票換現洋	一、〇六

大連　鈔票對金票

近卯	午前市	午後市
開行	四五、四五	
下市	四五、四五	
大價	四五、四五	
小價	四五、四五	
交數	五萬	

●同現行（午前）　九點 四五、四五　十點 四五、二五　十一點 [illegible]　交數 四五萬（午後）

●鈔票對小洋錢現行 一二〇、一〇　一二〇、一〇

●現洋對小洋錢現行 一〇〇、四〇　一〇〇、四〇

安東　鎮平銀對金票

	午前	午後
近卯開	……	……
又下市	……	……
遠卯開	……	……
又下市	……	……

開原　金票對現洋票

	午前	午後
近卯開	三三三、四〇	……
又下市	三三三、四〇	……
遠卯開	三三三、四〇	三三三、〇〇
又下數	三三三、四〇	……
交市	五十	

●同現行　九點 四三、一〇　十點 四三、〇　十一點 四五、一〇　一點 四五、一五　二點 四五、一五　三點 四五、一五

長春　金票對大洋票現行

●鈔票對哈大洋票現行 …… ●金票對吉官帖現行 八三三〇

哈埠　哈大洋票對金票現行

午前 九時 三六、九七一　十時 三六、九七五　午後 二時 三七、〇〇　三時 三六、九七五

營口　金票對爐銀現行

●鈔票對爐銀現行 二、五〇　●爐銀對奉票現行 一、六七五

各地豆粮

瀋陽　日站大豆（百斤大洋價）

	午前開市		午後下市
五月	……	五月	……
六月	五、二五	六月	……
七月	……	七月	……
八月	……	八月	……

●同 午後開市　安數 一車

●期米（滿取）一包金票價　一等　五月半 四、〇一　六月一 四、一三　六月半 四、一六

●城內豆糧行

大豆	一、四〇	稻子	一、四〇
豆餅	一、九〇	大麥	〇、八〇
豆油	一、七〇	小麥	一、八〇
白小豆	一、五〇	高粱	〇、九五
紅小豆	一、五〇	包米	〇、九五
花小豆	一、七〇	粳米	三、〇〇
吉豆	一、三〇	元米	一、六〇
合豆	一、三〇	小米	一、七〇
青豆	一、三〇	江米	二、七〇
豌豆	一、二〇	稻米	一、四〇
粳子	一、四〇	糜米	三、〇〇
谷子	〇、八〇	林米	一、六〇
糜子	〇、八〇	芝麻	三、〇〇

大連　大豆（百斤鈔票價）午前開行 午後開行

	午前	午後
現帶公	六、一九	……
不帶袋	六、一六	……
五月底	六、一九	……
六月底	六、二三	……
七月底	六、一八	……
八月底	六、一二	……
九月底	六、二三	……

●豆餅（營塊鈔票價）午前（開行）午後（開行）

	午前	午後
現行	二、〇一	……
五月半	二、〇一五	……
六月半	二、〇一〇	……
七月半	二、〇〇五	……
八月半	二、〇〇	……
九月半	二、〇〇	……

●豆油（營箱鈔票價）午前（開行）午後（開行）

	午前	午後
現行	二三、七〇	……
五月半	二三、一七	……
九月半	一六、〇五	……

●高粱（百斤鈔票價）午前（開行）午後（開行）

	午前	午後
現行	三、五〇	……
五月底	三、五六	……
六月底	三、六一	……
七月底	三、六六	……
八月底	三、七五	……
九月底	三、七八	……

開原　大豆（壹斗現洋價）午前開行 午後開行

	午前	午後
五月半	[illegible]	一、四四〇
六月半	[illegible]	一、四五五
七月半	……	……

●高粱（仝上）午前（開行）午後（開行）

	午前	午後
五月半	〇、七六二五	〇、七六
六月半	……	〇、七七〇
七月半	……	……

四平街　大豆（一斗現洋價）午前開行 午後開行

	午前	午後
五月半	……	……
六月半	……	……
七月半	……	……
八月半	……	……

●高粱（仝上）午前（開行）午後（開行）

	午前	午後
五月半	〇、八二五	……
六月半	〇、八二〇	……
七月半	……	……
八月半	……	……

公主嶺　大豆（一斗現洋價）午前開行 午後開行

	午前	午後
五月半	一、六〇〇	……
六月半	一、六二五	……
七月半	……	……

●高粱（仝上）午前（開行）午後（開行）

	午前	午後
五月半	〇、七〇	……
六月半	……	……
七月半	……	……

長春　大豆（一石鈔票價）午前開行 午後開行

	午前	午後
五月半	三、〇	……
六月半	……	……
七月半	〇、八〇	……

●高粱（一石鈔票價）午前（開行）午後（開行）

	午前	午後
五月半	……	……
六月半	六、五三	……
七月半	……	……

哈埠　大豆（壹兩特哈洋價）午前開行 午後開行

	午前	午後
五月半	〇、九六五	〇、九二五
六月半	一、〇〇〇	一、〇一〇
七月半	一、〇二五	一、〇二五

●小麥（同上）午前（開行）午後（開行）

	午前	午後
五月半	……	〇、九〇〇〇
六月半	〇、九二一	〇、九一七五
七月半	〇、九五	〇、九二五

國外商品

●美國棉花（紐約）　○　國四〇鈔（漲）　九九

五月卯	一〇、一〇
六月卯	一〇、四〇
七月卯	一〇、六八
八月卯	一〇、八一
九月卯	一〇、九九
十月卯	一〇、九九
現行	一〇、〇〇

●印度棉花　圓不變　跌

●孟買吉卯　三六二、五　…

●大阪棉紗線行（帶神金票價）午前（開行）午後（開行）

	午前	午後
五月底	一二三、九	一二四、九
六月底	一二一、〇	一二一、一
七月底	一二三、〇	一二三、九
八月底	一二八、六	一一九、二
九月底	一一八、四	一一九、二〇
十月底	一一二、一〇	一二二、〇
十一月底	一一六、四	一一七、一

●大阪綿布線現行

龍C	一一、一〇	鷄舟 一一、四〇
人	一一、〇〇	雄鷄 一一、〇〇
鳥	一二、三	鵬鵝 一二、〇〇

●神戶豆餅

五月底	……
六月底	……
七月底	……
八月底	……
九月底	……

…爲…啓事…　…本報…王公南屏赴日求學…　介紹名醫　醫士劉東…

營業稅緩徵一月 織布商始停罷市

【雙城】本城內織布商一百家，相約對于營業稅，表明絕對反對，自五月一日起實行同盟罷市，稅局方面爲之對策，種種研究結果，發表緩徵一月，罷市始熄，各家自四日起照常工作，表面似已解決，然及至六月再演抗稅風潮亦意料中事云。

發展電政 通訊福音

【扶餘】縣電報局沈局長，彙倡辦本邑長途電話，已誌前報，該氏現請准東北電信管理局，添加雙城、楡樹、蔡家溝、張家灣等處長途電話，茲將地話費誌下

雙城三元二角、楡樹三元、蔡家溝二元九角、張家灣三元、電訊賴以發展云。

醫學會會員增多

【扶餘】縣醫學研究會，去年統計該會會員約三十餘名（指城區），今年遞照增多一倍有奇，可見該會長徐海峯頻年努力之一般矣。

葫蘆島 德輪初進 自滬滿載火油

【葫蘆島】德國漢堡美利堅輪船公司所屬輪布伊斯巴克號，由上海滿載石油于七日安抵葫蘆島，目下卸貨中，查輪船由滬進口，以此輪爲嚆矢云

罐頭公司將擴充 已請准與漁局合作說

【營口】埠內東海罐頭公司自成立以來，數載於茲，所製各食品，皆極優良，久爲外界所讚許，該公司爲謀擴充實業起見，前擬與漁業局合作，以厚實力，風傳已久，茲聞該公司所請各條，已經省府批准立案，刻正在計劃進行中云。

各學校預備旅行

【營口】中小各學校，刻以春暮夏初，天氣清和，正好循例旅行，故各校學生，均已制服齊備、鼓號鮮明、預備擇日出發云。

公春飯莊歇業

【營口】南新街公春飯莊，自建築樓房，營業頗形發展，自被灰燼後，重新集股開張，以期恢復原狀，不意本年市面蕭條，無法支持，遂於昨宣告歇業云。

雛雞價昂

【營口】楞嚴寺西側，有育孵雛雞者數家，茲當卵生以後，將雛雞而沿街喚賣，每隻雛雞售價大洋一角，頗爲昂貴云。

火柴專賣局佈告

【營口】火柴公業會，業經成立，茲奉到東北火柴專賣總局佈告，略謂販賣火柴商號，應向當地火柴公業會購買，後貼印花若干，昨已張貼佈知遵照云。

撫煤在平津暢銷

【撫順】因銀價關係，行銷不佳，堆積日多，頗感困難中之撫順煤，自開灤礦案發生以來，對于平津方面之銷路，頓形暢達，撫礦方面爲持續此勢計，對于該地方之售價，擬格外低廉，以招徠主顧云。

賑務會近況

【朝陽縣】縣長周希甫自提議賑務會設立粥場以來，其恩德感動萬民，現時老弱災民，前擁後擠，傴僂而來，各自提囊執罐，於上午十句鐘間均來粥場以待領粥，饑寒之景，慘無實狀，然領粥之人，逐漸增加，每日已達二千餘口，所需之糧，尤當浩繁，因所籌賑欵

縫紉教子 節烈可風

【扶餘】縣西北營子往戶有王某者，其妻姓姜氏，芳方花信，人品端方，不料王某係一負情郎，一出十年未歸，死亡尚不可知？所棄姜氏及一孤兒，困家境寒微，過活異常維艱，實不堪言狀！然姜氏賦性節烈，獨不以見棄爲憾事，更知爲父母者之責任，以所餘縫紉費，供子入校讀書，若姜者，不但節烈可風，亦堪稱巾幗英雄中之一份子也。

汽車被刦

【青岡】本邑北鄉林家燒鍋屯，來城報刦孫某云，該處突發現胡匪七名，匪首報字三江，昨在明水路上刦瀛車一輛，打死乘客男女各一名，搶去自來德槍一支，江錢十二萬餘吊包袱臣個，刦畢均向北逃走云。

商界反對營業稅 已派員赴省請釋稅則

【營口】稅捐徵收局，自奉財廳令，由五月一日，實行營業稅一節，該局并於四月廿八日粘貼佈告週知，以便照章征稅，不料各商號有明瞭斯項稅則者，即行照辦，甚不明瞭斯項稅則者多存觀望，故此各商號對於該項稅捐，無所端倪，以致本埠商家，因此停止營業者有數十家之多，是以商號乃向商號請示，分斷明白，以資復業，但商會接得請示函件後，當派委員王季梁氏，即行搭車赴省，面謁廳長一切後，返營再行通知照辦，惟稅局以商家旨從期間，不但不知以解釋稅理，且藉端苛罰商家，殊屬摧殘商業，當局不可不注意。

教育界 鬧窮

【阿城】本縣教育界，客歲曾有五次索薪，二次罷課之舉，過年以來，此種消息，曾未一聞，外界人都以爲按月發薪，無復如客歲之憂矣，殊不知實情竟有未然者，昨據某教員談，刻已五個整月，未發薪，而一切衣食之供給，其困苦可知，教員盼錢，望眼欲穿，天雖漸熱，而著棉衣履不能更換者，比比皆是也，索薪潮又恐應運而起矣。

慶祝民會

【阿城】本縣各機關及各法團，爲慶祝五五國民會議，除均照規定放假一日外，並由節一偏公所，縣農會，報界公會，遍貼標語，竭力宣傳，俾民衆了解，五五爲國議開幕日，認識民會之完旨及責任，復經公安局，通知各商民，一律懸旗慶祝云。

財務主任辭職

【阿城】本縣財務處主任滿永海氏，到差數年，作事平和，客冬因捐捐收項不佳，致積壓年關安然度過，而該氏已鑒於財政棘手，決意辭職，已經前任白縣長，將辭呈代爲轉報財廳，至於能否批准，尙難預料，以俟訪明後再爲續誌。

無賴被捕

【阿城】近日本城發現一擘無賴，三五結隊，遊行各巷口，遇有婦女，則必尾隨於後，評頭論足，或互相調戲，盤旋於西南隅一帶，已令人恨之入骨，近日復變本加厲，對學校門前，時現醜態，日前竟有該五校肆者，警察亦置若罔聞，不該擘於三十日上午十二時，在西南門裡又調笑女生，當即捉獲一名姓武者，餘黨蔡某數人在逃，當送交西南門警察分駐所，由五校備文轉送公安局，想公安局尹局長嫉惡如仇，對於此種妨害治安、危害教育之無賴，必能勦悉務盡焉。

慈善會 施種牛痘

【扶餘】慈善會會長畢忠臣，見春季（指舊曆）爲天花媒介之期，爲防止計，特延魏女醫士，爲一般嬰兒，施種牛痘，市民咸稱方便云。

風伯肆虐 家家寒食

【扶餘】縣境四圍，沙漠蜿蜒，故有多風之稱，今年較往年尤甚，所謂風伯肆虐，今其時矣；居民爲防火警起見，每値狂風怒號，家家「寒食」不敢舉火云。

各職業工會 呈報職員姓名

【扶餘】本邑各職業工會，次第成立，頃聞各職業會，團將呈報縣府各會代表暨員姓名書，以轉省府備案云。

有官洋兩商背景 航聯局對于罷運仍持靜 航聯案似近僵局？

【哈爾濱】航聯局與濱江市商會，及松花江下游十四縣各農商會等，因要求減輕航業運費，竟一變而成推翻航聯之計畫，續又起罷運風潮，迄今月餘，雙方各執一端，相持不下，繼而兩方仍持堅決態度，尙無解決曙光，目下航聯方面仍持鎮靜態度，對於十四縣各農商代表等，尙在討論應付航聯對策之中，目下均集中於三姓地方徵求李鎮守使之意見，並要求贊助，如能邀准，再行到哈，施以某種手段以期得到最後勝利，又昨日據航聯方面消息，航聯局自成立以來，凡有關於航聯方面直接間接之利益者，莫不竭力維持，務期盡善盡美，例如租賃各風船一項，在航聯方面，本無須乎租用風船，現在所有各輪船，足敷應用，因恐各風船受航聯之影響，在船員即有失業之危，在船東則有賠累之虞，是故以哈洋二十萬元作爲租賃風船之費用，以彌補其損失，不致再發生失業，及賠累之虞，再有報關行一項，局內已備有運輸一科，專司其事，所有各處之報關行，似乎無存在之必要，然亦恐因此而致失業，故仍使其存在不與其競爭，凡以上所說，均恐維護之不周，焉有把持壟斷之可言，然則減輕運費一節，最初如雜貨商及糧商等，若本諸減輕運費之正軌作去，航聯方面，非無商量之餘地，即以四等客票言之，往年凡賣給四等客票者純係難民及極貧苦者，今年一律解放，無論其爲貧苦或富有者，均聽其隨便購買，決無限制，此無形中之客票運費減輕者三分之二，再進而談貨運之核減，若無半途變更之推翻航聯計畫亦能使各商埠之滿意，結果遂弄成殭局，一至於不可收拾地步，目下航聯局老察最近之收入，客貨兩項，已入佳境，下游兩江之貨運，亦節節活動，即沿江十餘縣之貨物糧石，亦有一部分開運者，并非彼之團體不堅實乃大小糧商不能相持耳，亦即較小之糧商比不過大糧商也，以此觀測，推翻航聯，減輕運費，一時間，尙不易解決云云，又訊目下開航多日，客冬在下游風當以及本埠第一次出發之輪船，近已紛紛返哈，下游雜貨，與張粹商方之雜糧，仍係毫未動，以此觀測，是商方與航聯所謂扭上了之對時，仍無妥協之趨勢，近日來搭船下游各縣商會代表之到哈者，已有六七處，至富錦，同江黑河虎林饒河各縣代表，因第一次船開到三姓，須俟第二次船前來，故其到哈，尙須時日，據聞到哈代表，昨已一度開會，共決議爲何因均守秘密，無從探悉，惟據某代表對人云，下其各具於中俄戰事後，尙未恢復原狀，上年又遭金貴銀賤頭等暴落之巨創，農商各界同受極大損失，尤其是商界因營業蕭條，紛紛荒閉，即現下存在者，亦多係勉強支持，至對航聯問題，並非罷運，確係經濟緊迫，人民購買力減退，上年封江前運去貨物，迄未行銷一是半，是商界資本，爲貨物所壓，無欵買貨，即運去貨物，亦無法行銷此不罷運之罷運，并非對待航聯云云，以上所說雖屬實情，但上年所運者，均係冬季貨物，而春夏之應對貨品，亦不能謂完全無需要，故彼等近亦有同各方計購者，并決定有梳風船運送，以此足以証明彼等對航聯問題，仍在堅決相持之中，至航聯方面，現有官商與洋商方面之大企貨機，可以運輸，對於商界罷運，仍持鎮靜態度，據云必要時，該局即有相當之解決辦法云云。

發財新術 打撈日俄戰時沉艦寶庫 潛水名手將來到

【旅順】當日俄戰時，俄國東北艦隊旗艦，且特盧鮑羅斯克號，因觸日方水雷，以致沉沒，查該艦當時爲旗艦，豫料必存有多額金塊及寶石類，現本地某有力者等，擬打撈此貯藏金塊寶石之金庫，招聘日本潛水界名手片岡弓八，實地探察，據傳片岡弓八定於十一日來連，當在夏季實行着手探察，此亦不景氣聲中之一絕妙新謀，旅大士頗爲注目。

朱子樵致各路局之 請減移民運費電

【松山】奔走慈善救濟民命之朱子橋將軍，此次錦綏熱災民，移送東省，煞費苦心，茲向各路局及航務局，請求免費運送往還，其電報採錄如下，（四月十七日）哈爾濱中東路理事會李理事長，暨諸位理事勛鑒，錦綏熱一帶災民，由洮昂路分赴安達甜草岡，哈爾濱，等處，下車者共計兩千餘名，此項難民，情形極苦，已過三路，均經免費，凡諸公仁慈在抱，擬請俯准轉入中東路時，一體免予收費，以宏救濟，功德無量，特電奉懇，並盼示覆，朱慶瀾號電（四月廿日）朱子橋將軍勛鑒，霰電敬悉，錦綏熱災民，北移安甜哈各站者，自當遵囑免費撥車，何日起運，請先電告，特覆，李紹庚號，致東北航務局王理事長有電（四月廿五日）

道傍禁種 高粱

【海倫】縣長宋德玉，以每屆青紗帳起，胡匪充斥，民不聊生，若不預爲防範，殊與治安有碍，爲防患未然計，特通令所屬各分局所，並佈告農民不得於大道兩傍種高粱，以維公安而防匪患云。

雞疫大作 蛋價頓昂

【依蘭】本邑近來寒暖無常，凡養雞之家，雞均相繼而死，有養數十隻而無一存在者，以致雞蛋頓形昂貴，在先一枚不過五吊，今則漲至七吊，望養雞者宜注意焉。

控押頻仍

【吉林】今日所得新聞，被控被押等消息數項，彙錄如下，▲吉林第一監獄會計鄧恩喜，因該獄職員二月份薪餉至今未發，昨日各職員等，面請高等法院蕭院長，因何不發餉，該院長知其營私，當派人將鄧恩喜暫拿押看守所，派人查其弊端云，▲長春法院公務員被舉消息，有趙廷德者，在省政府具呈，舉發長春地方法院檢察處書記官張鴻誥，吸食鴉片，遺誤要公，請依法調驗等情，該府據呈後，令其覓得殷實商保，定爲照章調驗云，▲珠河僞商會主席被控消息有王羨青者在省政府呈控珠河縣商會僞主席張清馨，私自加捐殃民，請爲查辦，該府已派員往查，俟復到，再行核辦云，▲伊通稅捐局長王會安，因被選爲國民會議工界代表，猶不肯將能致富之稅捐局長之職辭去，然因代表南下，局務日久無人，亦屬不可，於南下之際特令其親信私人代理局務，（因其未向上峯請假，所以代理人，不在公文上書名）不意該某自得權後，大刮地皮，派人舞弊，無惡不作，致惹該縣民人之反感，召集紳士多名，擬來省在財政廳控其非法，以安閭閻逞雞業云。

施種牛痘

【大孤山】孤埠設立行善會因市民有染痘症者，特由外埠採買痘漿，每日施種兩次，四句鐘爲止，商民受益，施種期限五星期云。

謠言惑衆

【錦西】縣七區高橋鎭，前數日在街市口貼有紙單一張，上書新由江北來了大仙十三位，住在街北青石山洞中，每日變化白髮老人，暨青年美女，施藥治病，一時臨近感聞，每日去該處討藥者，大有人在，昨前二日，竟有不遠三十五十或百里而來者，終日該山人數，幾爲之滿，拱四處之兒鼠穴巢，香供羅列，男女跪拜，大有觀臨台戲之熱鬧云。

捉獲大煙犯

【大孤山】孤埠後山瘟神廟左高劉氏，素日開燈賣煙，五月六號，區警協同北門所長劉崇泰，同山東村牌長劉義臣，捉獲煙犯郭某白某蘭某三名，當送六區罰辦云。

茶莊被搶

【安東】附屬地，市場通，永盛茶莊，於月之四日，午後十時許，已經上板，忽然有人叩門，聲稱購買茶葉，該號未加審察，即行開門，闖入胡匪二人，各持匣槍，將司賬及櫃夥，逼進一屋，持槍威嚇，司賬李某將錢櫃啓開，搶去現大洋票一千六百餘元，現洋八百元，金票一百六十元，搶畢，勒令李某，送至五番通，始行放回，該匪等携賊逃走，現已報案，經中日警察，分頭查緝，尙未破獲云。

同德葦塘阻耕糾葛

【安東】南鄉安民村，同德葦塘，係屬股份事業，置有熟地一百餘日，前由該塘管事人張伯敬，經手出賣與民人唐樂亭等爲業，得價洋二萬餘元，敬出賣該地，有違法行爲，公委姜某代表，在安東法院告發，偵審結果，判處張伯敬徒刑十四個月，張某不服，已赴遼寧高等法院上訴，尙無結果，惟唐某等所買之地，於日前耕種，竟被同德葦塘出而阻攔，不准耕種，双方相持不下，該管公

分所長獲獎

【安東】縣公安局，所屬第一分局長何敬先，及第四分局長賈啓鵬二君，前因獲匪有功，經前姚局長分報省憲，請求給獎，以資鼓勵，茲奉省令核准，各給三等警察獎章一座，其文於日昨頒發到局，即日分發何賈二分局長祇領云。

公安局宣傳 衛生

【吉林】公安局長，劉國銓，以時屆夏令，天氣已暖，若是不講衛生，易染各種病症，現爲提倡衛生起見，印刷宣傳品，沿城門張貼，以廣宣傳，使人民知求衛生，宣傳概要，每日所食，務求清潔，腐爛木公號陳肉等物，均不可食，室內亦要求淨，如有蠅虫，千萬打盡，蒼蠅是最妨害衛生，染病之源，不可忽也，以免患病，並分令各分局所，對於腐爛陳臭之食禁品共售賣，嗣違者辦云。

災民陸續到吉 運往沿邊開墾

【吉林】遼西災民，繼續來吉，均在小東門外老爺廟內，紅卍字會難民救濟所住宿食粥，每日由吉海車，陸續前來者爲數甚多，俟足一次輪送人數，既由火車運往沿邊一帶開墾，災民均面帶飢色可憫，尤以小孩，爲最可矜云。

磐石解來大批匪犯

【吉林】磐石縣駐防軍隊，昨日由吉海路，押解匪犯十餘

國技復活◇◇ 武術館開學招生

【黑龍江】本埠東五道街，門牌廿七號，安徽會館後邊，近以提倡武術，有某技師者，特自立武術館一所，凡各界人士，願課身體强健，均可到該館報名，練習技藝，每月每名，學費三元，教授時間，則每日晚四時，至六時，倘青年從事練習，不但獲强健身體，而生耐勞性，且保存國粹，與精神上亦有莫大大利益云。

高呼國民會議，爲眞正民意，總理精神不死，黨國萬歲，中華民國萬歲，等標語，俾一般民衆醒悟，明瞭眞締典禮頗爲隆重云。

慶祝國議

【東豐】縣長王冠吾，查奉令五月五日爲國民會議代表開幕日，應舉行慶祝典禮，業誌前報，是日十句鐘各機關首領士紳各校學生及參加民衆齊集民衆體育場，場中交懸黨國旗幷置總理遺像，振鈴開會，由教育局第三科長邱士珩司儀，（一）全體肅立，（二）奏樂（三）唱黨歌，（四）向黨國旗行三鞠躬禮，（五）恭讀總理遺囑（六）靜默，（七）主席報告，（八）來賓演說，（九）各校學生演說，王縣長講演，略謂國民會議代表今日在南京舉行開幕典禮此次代表產生，均由眞正民意選出，能尊重總理遺敎，努力工作，是全國民衆應全體參加一致慶祝，詞意懇摯，言之諄諄，頗動能人聽聞，掌聲不絕於耳，幷由各校學生排隊遊行，云。

紀念週 縣長報告 工作七項

【東豐】東豐縣長王冠吾氏五月四日（禮拜一日）上午十句鐘在縣政府會議室，舉行第一次紀念週，縣府各科科長科員各局長課長均行出席，由公安局行政課長楊程遠贊禮，行禮如儀，當由王縣長報告上週經過事項列下，（一）開區長會議整頓村務以利進行，（二）籌備修理城門城壕（三）籌備國民會議開幕慶祝事宜（四）防範五一五三五九五三十戒嚴于宜（五）修道種樹强迫造林（六）教育局添設第三課辦理社會教育事宜（七）教育局第三課長調圖書館館長邱述倫充任遺缺委任甘永甲接充。

委屠獸場醫官

【遼陽】縣政府據屠獸場長解東閣，呈請委任韓實祈爲醫官，當經楊縣長以該員資格，尙無不合，應准委任，以專責成云。

萬司令官閱操返省

【黑龍江】東北邊防軍駐江副司令官萬福麟氏，因十五十七兩旅，暨衛隊團，在富爾基泰來一帶，舉行春季野外演習，曾前往該處校閱等情，已誌本報，聞此次萬帥赴該處督操，歷三晝夜，成績非常佳尙，於昨日督操完竣，偕同東北陸軍訓練委員少將參事烏明臣，暨青林，軍署參事劉德權，參謀長謝珂，國防處參謀長王靜修等，由昂旋省，所有參加演習各部隊，亦分別各回原防云。

路刦犯被獲

【吉林】北關胡仙堂，於月之四日下午，有身着青衣藍褲一人，手持木棍，將馬車一輛攔住，搶去官帖一百四十吊，嗣警察擒獲，於溺便之時，解縛脫逃，警察追至趙家胡同，又復擒住，送局審訊云。

吉海 車務會閉幕

【吉林】吉海鐵路管理局總辦李銘書，前爲整頓路政起見，特召集各站站長來省會議，以求發達，昨日已經會議完畢，各站長紛紛返任，將來對於路政，當有一番刷新云。

縣長誤拿賭 木商憤欲控 祥泰公司疑案續誌

【吉林】頃據吉敦車站人云，敦化東關，祥泰木業公司長縣政府誤拿賭局一事，縣被恐木商在省控告，託人向木商關說，減輕處罰，四人共罰吉洋九百元，木商能否承認，尙不可知，惟聞木商欲省政府呈控該縣長劉甦蔭誤人賭博，罰辦過額云。

爲這一點小事 警察動小刀 險些刺傷小童

【吉林】公安第二分局，所轄小東門裡，白旗堆子胡同，住戶吕花税處，東屬壁院內，住戶瞽者張某，以算命爲生，年已六十餘歲，生有一女，年未登瀛，僱有領路小童一名，不過十二三歲，有該胡同之崗警趙某，品行卑劣已極，童暇時，與警玩戲，趙詢小童，你們睡覺你親善誰，童言我與先生（指盲者）姊姊均在一炕，該趙某便說，盲者與其生女有姦情之事，小童回家，便與盲者直述，張某聽畢，亦無可如何，又聞此言，乃大動怒，便往門外，質問警察趙某，該警以其盲目可欺，立即進院入室，鬧該童損壞伊之名譽，小童見警來勢兇猛，嚇得戰慄不能言語，盲者張某，當面問童是趙所言否，小童不敢言，警察趙某，立將小童，打個落花流水，頭腫臉青，慘狀不忍目睹，並在室內高聲大罵，警察不可入耳之言，並加盲者，耳光拳足，不容張某分辨，又對小童曰，今日若不找出說此話者，非要其命不可，言未畢，便將身邊所帶小刀，抽出詐嚇小童快着，不意人不該死，天降救星，正欲刺童之時，其所轄分所長，來場詢問何事，言因爲詬誶之語，致而風波，分所長勸該警息怒，不可與該童找氣使去，了結云。

學校準備 運動選手

【開原】邑內各級學校，現奉教育局令揀選手，以備運動時與之競賽，因此次不同往年，而昌鐵豐三縣參加，務揀派選手，實力練習，以期免得落伍，故特定運動期，爲本月二十七八九等三日，爲期不遠，應作相當之準備云。

商會解釋 新稅法

【西安】西安縣商會，因稅捐局奉令施行新稅法，實行之期爲五月一日，各商家以新稅率，多半未甚明瞭，於月之五日在商會內召集各商家各行之同業會，並請稅捐局總務課長盧即修，到商會將新稅率，逐條詳細解釋，務期使各商家均知納新法，以便遵照云。

團長强覇 查實撤職

【吉林】駐防農安縣伏龍泉步兵團長劉國治，欺壓團體，違法殃民，被伏龍泉鎮商會主席劉子廉，在副司令官公署控告，經該署派員查實，已經撤職，以儆强覇，而安閭閻云。

吉大新址 工竣期

【吉林】省立大學，在西關吉海總站北所建之樓房校舍，已經有交工者，現聞該校之文法教室，及男生宿舍，均定於九月一日交工，遷移期，當在十月初旬云。

縣校聯運會 徵求獎品

【吉林】永吉縣立小學校，定期開聯合運動會，該會現特分函，各機關，屆時蒞臨參觀，並徵求獎品，如蒙惠賜，請交聯運會之籌備委員會即妥云云

誌云。

收稅員被綁

【留守營】本縣四區，西毗昌黎，南臨渤海，素稱產魚之區，故該區之民，以養魚船謀生者頗多，而魚稅一項，官家從未設局征收，向歸包給商民，本年魚稅，爲紳民紀生久承包，近因魚船已下海捕魚，包稅者亦即開始征收，於昨（三日）日派警協同收稅員陸鴻鈞，赴該管界內收稅，當蒙縣局長允許派警士孫有等二名前往，甫至昌撫兩縣交界處，突有昌黎縣包魚稅者張某，率領武裝保衛團二十餘名，聲言伊等越界收稅，即將陸鴻鈞及警士孫有等一併綁走，如何了結，容訪再誌。

有何情？ 已成窨子鬼 失踪中的張櫃夥

【貔子窩】本埠東街元發誠油坊夥計張傳典，原籍山東省蓬萊縣黑山島人，入該號數年，平素並無乖僻行爲，乃一忠實可靠者也，孰意四月二十九日午後，突然失踪，明查暗訪，終無下落，以致疑竇叢生，傳說紛紜，已成爲不可解之謎矣，七日長櫃中夥計無意中，將此謎解開，數年前該號曾開燒鍋，故院中遺有舊窨子，現該院已成爲廢物，誰知該窨子之用，不知張某何故誤墜其中，欲出不得，喊叫無人，輾轉中竟被包米埋斃矣，該號主人宋仁之氏，於發見後，呈報警署，經檢驗畢，許其備棺成殮，並聞該號對其遺族，將有以卹之云。

謝氏親生女 被再醮夫姦 憤而控諸警署

【大連】市內沙河口西沙河口屯十一號，住戶高洪林，於前三四年之時曾憑媒介紹娶謝姓婦爲妻，謝氏年三十六歲，在氏六時，嫁王某爲妻，曾生一兒，名布子，一女代兒，年已十四，均携帶過門，從母改嫁，依高洪林生活，於今春三月頃，謝氏欲歸寧，高乃堅持反對，最後以家中無人，必欲留代兒於家，謝氏無法，遂將女代兒留於家中，只携兒歸母家，一住月餘，於此時間，高洪林獸慾衝動，竟脅迫代兒同眠，代兒逼於威之下，乃忍服聽其所爲，詎知謝氏歸來，偶查見高向代兒調謔，神情狎褻，不覺生疑，遂向代兒追究，果然與高發生曖昧已多時矣，謝氏憤怒異常，乃向沙河口警署控訴高某獸行，呌爲申理云。

誠所謂 自我其死

【大連】市內近江町二十番地，有機製舊棉店，主人林發成，現年五十一歲，山東沂縣人，善經營，不數年居，然有些積蓄，在民國四五年時，曾娶孀婦王氏爲妻，雖渴盼子女，迄今膝下猶虛，乃買得螟蛉兒女一双，女年十五，男將七齡，藉娛晚景，家庭間亦頗快樂，年來生意又漸變發達，乃林某既得飽暖，復無懲室，好事者

雨雪交加

【海拉爾】本月四日晚間，天氣驟變，轉熱爲寒，黑雲密佈，細雨濛濛，一句鐘許，忽降雪花，隨降隨化，連二三點鐘始得停止，連雨並雪，泥濘載道，路人實其難行云。

兩署長 巡視島區

【貔子窩】田中民政署長與水警察署長，爲明瞭島區行政及警察狀況起見，帶領隨員數名，自二日起，巡視各區島嶼，最短亦須五六日始能返署云。

二十週年紀念日 開學藝會

【貔子窩】管內鄭家屯會普通學校長，千貞縣氏，以五月五日爲該校二十週年紀念日，邀各關係者，開慶祝大典，幷表見學生成績之學藝會，亦同日舉辦之，會邀記者臨席云。

青年男子自縊

【農安】小南關住有某姓青年，以前在某校肄業，名列榜首，咸謂有爲青年，前程遠大，日前不知何故，竟自縊身死，均謂該生可惜，亦惟可憐，因何故輕生，續訪再誌。

耕種，双方相持不下，該管公

黑龍江省官銀號啓

驗如神 敝等親友患斯症者

劉君寓大西關月窗胡同八十六號 張星南 翁問卿 介紹

承接醫院驗方
專門驗目配鏡

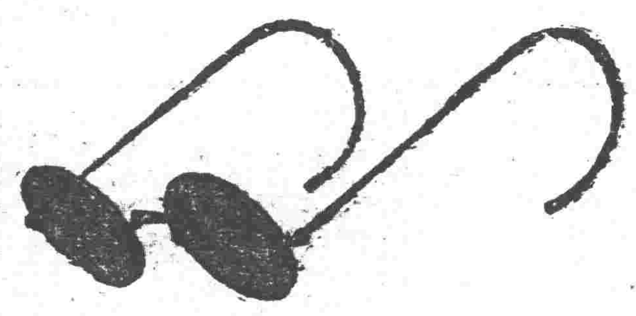

瀋陽城內中街路南
開明製造眼鏡行

靈片(レーベン)

專門名醫証明
北京醫院長醫學士候大夫
國立北京醫學專門學校教授醫學士陳大夫
全醫院長醫學士金大夫

腦活精強
醫學上最高之論定爲腦經健全者保補給憐酸爲主要玆新出良藥靈片對於腦神病經系狀定奏可驚偉效

主効症者
神經衰弱、婦人頭疼、扁頭痛、眩暈便秘、上火記憶力減退、不安眠症、常心不平、生殖器機能力症等減少、

藥價 五角、一圓、二圓、三圓、五圓半十圓、

卓効証明
岡田、福田、兩位醫學博士及北美羅賓遜博士

奉贈
治療法 册資不取分文函索即寄

東京市銀座四ノ二ノ三 弘濟藥院

福美明達 保喉藥片

FORMAMINT
For Sore Throats

喉痛立止
咽喉初覺隱隱作痛之時。速含福美明達一片于口中。俟其溶化。使喉滋潤。痛必立止。福美明達。功能殺菌消毒。常含可防喉患而免傳染。因喉痧炎猩紅熱紅疹流行性感冒等。都由空氣中之病菌傳人口中所致。是以人衆之地。尤宜含此藥片。以保健康（一）
柏林華發大藥行精製
中國美最時洋行經理
各大藥房均有出售

歐美新式
開荒用
熟地用
機犁機頭
耕作用
各種機器
收獲用
各種機器
灌漑用
水崩機
水管子

遼寧浪速通三層大樓
合名會社
藤田洋行

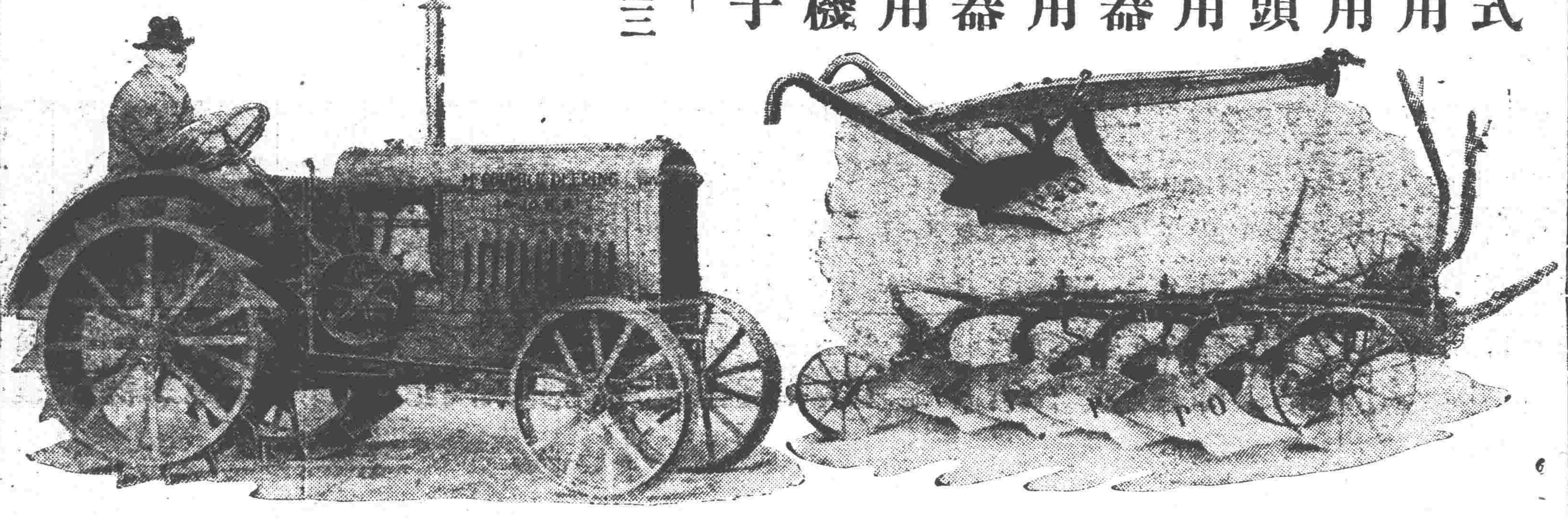

小兒良藥
樋屋奇應丸

百發百中

育兒名藥之偉功
凡係小兒病疴者不問其病症體質如何藥數能可退治洵是有一無二之神藥也

救急、治病、保健

主効 五疳、癎癪、氣絶、解熱、驚癇、瘧疹、夜啼、吐乳、青便、下毒、胃腸衰弱、其他虛弱症

藥價 自二角至十二元 得利包一元

發賣處 大阪市北區天滿橋 樋屋合資會社
總經理處 大連浪速町 寶藥會社

6-C-2

壽世活人

拐阿可路
補爾多壽

本品之外尚有含砒・含碘・規那・純之四種依各人之體質。就所患之疾病。對症撰藥。各奏專劾。且不論老幼男女、四季服用咸宜

另備 肺病養生法 延年益壽書。醫家證明集。函索卽寄

轟動全球的肺癆病特効藥

本品乃在世界公認爲補藥王的「補爾多壽」之補血强壯作用上。再加以對肺癆疾患、有特殊効果的「拐阿可路」。使其融合而成之最合理的製劑。無論在生理、病理、醫理、藥理上。均可證明其爲肺癆病特効藥。滋補人体的絕妙劑。故若服用則能迅速鎮止咳嗽。減少喀痰。且能惹起高度之食慾亢進作用。使血色紅潤。體量增加。殺滅肺癆菌之力至極强大。故服一日有一日之力。服一月有一月之功。服之愈久。得益愈多。不論男女老幼。四時咸宜服用。如能耐心常服。則雖爲可怕的疾病。亦必能從根底征服者也。必能達返老還少。却病延年之目的也！

全國各地大藥房均有代售
總經理 大連 日本賣藥會社
總發行所 大阪 藤澤友吉商店製藥廠
大連支店 大連市山縣通七番地

老刀牌香烟

良聚吸藍牌增笑樂
朋首老刀可談之々

[illegible]案賞搶掠之際本年四月十九日晚十句鐘擁首劉永和[illegible]事隊數人在[illegible]城儲蓄會賺門面入各出槍械槍去槍枝鈔[illegible]地照[illegible]隊長及馮局長因案關重要恐有仇報情弊遂互定妥計將夏[illegible]等項及關警至面匪首已逃散矣當經 保衛總隊長關級三公安局某混於他案宗犯內令匪首指認以試之詎該匪 竟指王爲夏立即[illegible]告砕無以報護各報端以昭懸誡
吉林省德惠縣第三區南平鄉民衆公啟

盛京時報營業部啓
克駐滿材料廠近所常案開標 投標商家於開標時須繳投標押款現洋三百元中標者即作承辦押款未中者於該標解決後如數發還特此佈告

小說 巖窟島伯爵

第五十三章 (五六八)

法國大仲馬原作 儒丐穆辰公意譯

一個大都會。本來擱不住有一點新聞。遇了有一件事故發生。在巴黎城內。立刻便能傳遍。自從畢奈得那件奇聞宣揚於世。那巴黎人士。誰不引領而待。欲觀究竟呢。如今居然付公判了。這樣歷來沒有的案子。更是轟動了全市。那旁聽席上。自午前七時。早已沒了隙地。前來旁聽的。又多一半是上流社會的人。因爲被告畢奈得。前些日還是葛剛小侯爵。論家世在伊大利乃是最古的舊家。當爲詩人端鐵所景仰。而見之於最大詩篇神曲。至於財產。在世界上也是很著名的。所以巴黎第一流的銀行家且戈爾。總想與他攀婚。誰想這樣貴族。却是一個脫獄囚殺人犯。大凡是貴族社會裡的人。對於這樣奇案。那有不注意的。固然小侯爵來到巴黎爲日無多。可是他那種奢侈生活。以及家世令名。早已結識了不少貴公子。如今一旦立於法廷。身受審判。誰不出於意料以外。自然而然的也都要旁聽一回。大概人人所抱的心理。都以爲這個案子萬不是普通的殺人案件。其中必有不可意料的大秘密。只看那畢奈得生得既極漂亮。口齒又極伶利。他的口中。眞不知要供出什麼樣奇妙的情節呢。又有一等人。富於推理。都說畢奈得是個聰明絕頂的人。不然那能由脫獄囚一躍而爲貴公子呢。他的口供。決其不比尋常。比聽什麼樣好戲碰巧還要强到十倍呢。這時那旁聽席上。人言紛紛。無非把畢奈得當作了問題。他們比裁判官或者還熱心呢。有的說。他來到巴黎。不是葛剛大侯爵那個武人把他帶來的麼。有的說。那武人未必是他的父親。或者那老的倒是眞正惡人。他不過上了人的當。被人冒充葛剛小侯爵。在社會上大事交際。究竟抱有何等目的呢。有的說。這個就不得而知了。裡面必是很有趣的。據我想。他的父親也許被捕。來到法廷。正未可知呢。有的說。據我看。那巖窟島伯爵太胡塗了。竟被他們宛的大頭蚊子一般。他信任小侯爵。無以復加。聽說畢奈得已然花了他十幾萬塊錢了。(未完)

神皋雜俎

回鄉掃墓記

(九) (憨憨郎)

余淨面後。侄婦等敬菜敬烟皆呼余爲老太爺(余鄉俗侄輩對叔輩通稱)有的說給老太爺找點衣服穿吧屯裏冷的。有的張羅生爐火的。我說你們有事忙去好了。我在屋裏自然發暖不冷了。鄉間風俗。在清明這天多作林米面餃子。此風相沿已久。似爲點綴此清明節令者。這時他們作的林面餃子蒸熟了將出鍋。二嫂來問余曰。天頭不早了。你吃什麼。你吃飯哪。你吃餅吧。我好預備去。我說你們包的林面餃子。到是新新的。我吃幾個好了。二嫂說你別扯了。你不常來。那能叫你吃林米面呢。大嫂接說。啊你你何吃得下去。當像我們屯裏人哩。在他們眼睛裏。彷彿看我是貴族階級中人。其實我本是高粮米的土著。掙脫至今總未離開土氣。又有什麼高貴不吃林米的可言呢。我看他們尊貴我。直覺好笑。其實我看他們男女老少也有站着的。也有坐着的。亂吃林面餃子。我倒覺着香甜發饞。我說你們怎麼客氣起來。我實在是想吃林面的。無奈大嫂二嫂竟鼠客氣起來。執意不允。嘮嘮叨叨的還說了許多的客氣話。(未完)

藤尼生

(小泉八雲講 隱譯)

阿爾弗雷特。藤尼生(Alfred Tennyson 1800—1892) 在我們眼前是第一位人物—在詩的天空中的第一個大星。那時宛茨宛士和雪萊所代表的兩種行星都沉歿下去。從一般照片上看來當他還是小孩時。容貌上已顯着莊嚴堅毅的個性。使他與衆不同了。可是。說來也有些特別。他幼時絕對崇拜輪拜。後來以爲拜輪之死是人類最大的但幸。就是小孩時。他便寫詩。但少時的作品都佚散不存。年紀再大一點宛茨宛士開始給他影響。此外還有司各得與苦兒雷琪的影響。其後他似乎對雪萊也有熱烈的羨慕。但當他天才到了成熟時。他詩的靈感的大源泉成爲濟慈的了。而他主要追隨的仍是濟慈的作風。

再一細想我們現在所有他的創作的完美。諸位也許很難相信他起初發表的作品是壞的—弱的。—傷感的。激逆的—似乎格調方面像黑門夫人和維多利亞時代以前的女詩人們。這裡面有美麗。但是值得嚴格的批評的。其實也很嚴格的被人們批評過。一八二六年藤尼生和他的弟兄們(查爾士與富雷德雷克)共同刊行一小册子。名兩弟兄的詩集。現在我們還不知道這册詩集爲何有這種名稱。不過我們確知此書爲三人所作。而非兩人。這類匿名的刊物對於阿爾弗雷特的事業無大關係。載着他自己名字的第一本書像叫作詩集。一八三○年印行。此書値得嚴格的批評。也曾被嚴格的批評過。這種批評對於藤尼生很有益處。這也許因其性格特殊之故。不爲外面言論所沮喪失望。他便開始修改其中的一切弱點。靜心的。慢慢的。忍耐的改着。十二年後。他出了第二部詩集。其中除了非常新穎的內容而外。還印着一八三○年壞詩中的最好的。完全改變過。換形過。修飾過。這次他未被嚴厲的批評。文人們都正盼着一位很大的詩人的出現。五年後公主刊出。於是藤尼生的名氣陡然閃亮。而爲名人。在英國。其人們以前未讀過這般的詩。其後很快的隨着出版了回憶。摩特。與阿色王之歌的前半部—最後的詩於一八五九年出版。同時。當宛茨宛士去世後。藤尼生成了桂冠詩人。自然這種尊榮增加了不少他的普遍。當伊羅克阿登於一八六四年刊出時。就在出版的那天早晨立刻賣出了一萬七千册。因此詩人的經濟情形。便不足爲慮了。他從此日益尊榮。成爲貴族院之一員。在那世紀後半期。他在英國文學裡繼續是卓越的人物。就在今天。我們一般講起來。也得承認十九世紀的最大文豪。當首推藤尼生。他死於一八九二年。受了難以形容的盛禮葬於威斯提敏士達寺。他的死被認爲是國家的大損失。(未完)

短篇小說 銀錠灰

(蔣山青)

楊柳的枝條發出無數的嫩葉把新綠裝成如烟的葱籠。不覺又是清明節後了。家裏循例忙着預備上坟的酒菜。請了一天假。我便和父親清早出城。先去石馬上祖父母的坟。我們是騎了驢子去的。驢背上的悠閑和迎眼景色的清新且不必說起。單是我看了父親的健壯。然仍可以像年壯地强健加鞭催驢蹄急走。早已使得我私心慶幸了。到了坟上照例地跪拜並焚化香銀錠。一時未能盡改的宿例想此時一般上坟的人們都是差不多地奉行着的。

我們剛焚化了香燭銀錠立起身來一旁看鄉人剷土作坟帽子的當兒。同時看見有一個襤褸的老婦人站在壙外兩眼盯視着燒起來的一些火焰。似乎在鑑賞那燐燐的光或是在企圖發現什麼奇蹟。當我從她的破舊藍布包頭。看到她紮着棉袴穿着鳳頭小脚鞋的全身。並且注即到她手臂裡的竹籃和竹籃裡面的小撮箕和小竹帚。我就知道她是要來掃銀錠灰的。掃了去聚積起來。說不定賣給銅錫店裡或是賣給挑高籮的再轉賣給人家留着老了人時襯棺材裡的空虛。墊屍身的底。也還夠買三升米煮幾天稀白粥。我便覺得她的守候以至用猫捉老鼠巴的眼神在一旁盯視是應該的了。這是她的職務。這是社會的貧窮所給予的職務。看她耐心的等到銀錠的火焰全熄了。纔小心謹慎地放下籃子拿箕帚出來撮起。臉上的表情是一種由衷的喜悅當人面前又不得不掩飾拘謹着在。是一般電影明星所不容易做得准的表情。這樣恰使我同情地去偵察她竹籃裡面箕帚以外的東西。那除了一些燼餘的紙屑。祇有極少極少的一堆白灰。

撮畢了她臉上步步露出一種答謝的神情趦趦趄趄地走了墓道下山坡去。

我一面想不如把買銀錠的那來給她們倒很乾脆。一面便跟着父親去上山那面的祖塋。我很疲乏地喘着氣走着。看父親也漸有些衰頹了。終於翻過山頭來到那祖塋的前面。我們把香燭銀錠拿出來同時從提盒中拿出酒菜和飯團。我偶一轉身祇見山徑上遠遠地又追來一個婦人。當我們行完了禮。看她已經站在壙前了。我首先看見她的竹籃 仍然攬在右邊的臂彎裏。我再看到那破舊藍布的包頭和鳳頭小脚鞋。我方知道這就是剛纔尾隨着我們的那個婦人。在我們來到這邊的時候老遠地她又尾隨着來了。我也盯視着轉瞬即熄的一些火焰。覺得這銀錠的紙包雖有三四個銀錠灰。實在是很有限的如果多燒些不也好!

我看着她又把那撮在竹籃裏面了。

人不幸勤是不能生活的。這是我另外的支節的一個感想。

紀彬醫談

(醫師姚紀彬)

▲生育問題 生育問題。完全是男女兩方。男子要有生殖能力。第一要睪丸能製造精虫。第二要輸精管能夠輸送精液。第三要陰莖無病。假使兩個睪丸。因病的關係。失了他製造精虫的功用。或者雖能製造精虫。而兩側的輸精管。因病閉塞。不能輸送。或者製精輸精的能力都有。但是陰莖因病或傷。致有殘缺或陰萎。不能與女交媾。這是男子未有生育能力的最要條件。女子要有生殖能力。第一要卵巢能夠製造卵子。第二要輸卵管能夠輸送卵子。第三要子宮能夠養活卵子。第四要陰戶無病。假使兩個卵巢。因病關係。不能製造卵子。或者能夠製卵子。而兩側輸卵管。因病閉塞。不能輸送。或者能夠輸送卵子。而子宮因病關係。不能養活受胎的卵子。或者能夠養活卵子。而陰戶因病閉塞。或因畸形。或因窒瘞不能與男子交媾。這是女子不能生育最要的條件。所以生育問題之有無。須先診查男女兩造生殖器官。有無生育上的障碍。如將障碍解決。則生育不成問題。

▲腦膜炎 腦膜炎。原菌不同。所以腦膜炎的種類也不同。因爲發炎的病普通說起來有的是急性。像『腦膜炎。球菌』『同』肺炎球菌』等發生的腦膜炎。都是屬於一類。有的慢性。像『結核桿菌』等發生的是。無論急性慢性。各有特異的病狀。不過最後的診斷。必須靠『脊椎穿刺術』取出腦脊液。用顯微鏡檢定病的原菌。或用其他種種的檢查方法。推測病程的因果。以便確定治療的方法!

一九三一。四。五。寫於瀋陽市上。

禮記新詮

(冷佛)

近世倡言打倒禮教。將欲舉禮教而廢之。余幼讀禮。知禮之行於中國。治於民心者。已非一日。如盡以舉而廢之。將無以別於禽獸矣。

況所謂禮也者。宜也。聖人制禮乃所以定親疏。別同異。決嫌疑。明是非也。禮不妄說。人不辭費。禮不踰節。不侵侮。不好狎。凡人之修身踐言。謂之善行。舉止文明。謂之有禮。

曲禮日。道德仁義。非禮不成。教訓正俗。非禮不備。分爭辯訟。非禮不決。君臣上下。父子兄弟。非禮不定。宦學事師。非禮不親。班朝治軍。蒞官行法。非禮威嚴不行。禱祠祭祀。供給鬼神。非禮不誠不莊。吾國之國於大地。被稱爲文明古國。及所謂東方文化者。全恃乎禮。是故我古之聖人。爲禮以教人。使人以有禮。富貴而能於好禮。則不驕不淫貧賤而不懾。惟一般膚淺者流。猶未知禮之精蘊。禮之時義。而高唱打倒打破。是誠爲怪現像也。

世上采風問俗者。必先觀禮。今欲知古之風教。流傳於今世子孫。而永久莫之能變。適成爲今之厚俗。而爲人所寶貴者。有數端焉。玆撿其日用尋常。末及磨滅。而猶爲世所崇尚不能打倒者。略加詮解如次

太上貴德。其次務施報。禮尚往來。往而不來。非禮也。來而不往。亦非禮也。

臨財毋苟得。臨難毋苟免。很毋求勝。分毋求多。

見父之執。不謂之進不敢進。不謂之退不敢退。不問不敢對。此孝子之行也。而今人皆以之奉侍官長。雖其面婢其膝而奴其顏。亦在所不惜也。

夫爲人子者。出必告。反必面。所游必有常。所習必有業。今人於父母尊前。或不如此。而對於妻子戀人。反加敬焉。

恒言不稱老。故有問高壽者。恒先以小齡對之。

父母存。不許友以死。不有私財。而今之青年士子。不顧其父母存否。恒許其所戀之人必以情死。而猶恨無私財。以結歡女士也。

婦女運動高潮中談談 納妾問題

(五) (宮毅)

廢除方法

我們知道了納妾的原因。再對症下藥的從法律道德教育三方面一齊動員。則幾千年流行的積習。不難一洗盡淨。

(一)法律方面

一。採用自由結婚制。推翻主婚制度。尊重男女當事人的意志。

二。採用自由離婚制。配偶不相諧和。以當事人之一方的意思 即可自由 離婚。

三。廢除宗祧繼承。無子納妾的習慣。可以打破。

四。提高結婚年齡。依男女生理上發育的遲早。而定相當的結婚年齡。未屆結婚年齡而結婚。得撤銷之。

五。明文禁止納妾。在刑法上如係當事人同意。即科以和姦罪。違反當事人意志者。即科以强姦罪。在民法上得爲離婚理由。并得請求損害賠償。

六。取銷婚姻預約。在未結婚前。免受無端拘束。

七。明文禁止蓄婢。斷絕妾的來源。

八。採用事實婚主義。男女當事人同居實行共同生活時。在法律上卽取得夫妻身分。

(二)道德方面

一。打破無子納妾的習慣。

二。對於納妾或作妾者。予以嚴厲輿論制裁。

三。維持家庭情緒。生活最醇厚的一夫一妻制。打破富貴情性而不 能生產的 大家庭制度。

四。婦女職業自由。養成獨立的人格。自治的能力。

(三)教育方面

一。普及女子學校教育。啓發婦女知識。陶養婦女性情。提高婦女團體生活。增進婦女身體健康。培養婦女參政能力

二。推廣社會教育。以補助學校教育之不使及。教育平民化。

三。普及婦女補習教育。教以應用文字及生活常識。使增加生產能力。

四。擴大婦女運動。喚醒被壓迫的女同胞。向侮辱女性者總進攻。

結論

綜而言之。婚姻是兩性自動的對等的戀愛的靈肉結合。絕不是因强迫而有某個體屈服於其他個體的事實。是故以宗法爲基點士大夫觀念爲根據之强姦式的納妾制度。在現代男女平權的狂潮中。不論在法律上與道德上均沒有存在的必要與可能了。(完)

一九三一。三。二一。於中央政校

說屈原

(一四三) (小天)

距端陽佳節只有兩天了。楚國宮廷裡因爲籌備舉行五月五日的逐鬼夜祭。個個宮女都演習化裝的歌舞。宋玉奉了頃襄王的命令。也在崇德齋中編作驅邪的新詞。皇弟子蘭向來是好舞劍的。如今便着匠人已經造了許多的桃木寶劍。以便翌日到演武廳前。設壇爲着幾十年來戰死的將士斬絕了寃鬱不斷的千古陰魂。唐勒與景差都想起先人唐昧將軍及景缺將軍的爲國捐軀了。也打算到演武廳前給他們先人招魂舞劍。尤其是屈句與逢侯丑的後人越到佳節。越要追念無數陣亡的英靈。這些人民住在郢京裡的。早已把門楣上懸起了艾葉蒲劍避免戰場的寃魂與幽冥的惡鬼侵入宅第。至於住在江邊的更要在船上鳴鼓擊鑼爲先人從此超渡重生頃襄王的龍船在他回京之後。仍是停在大江的北岸。龍船的舟子恐怕皇帝在端陽裏興會之際。要率文武百官來觀百姓的競船。也特別的把龍船加一番巧妙的油飾。湘江沅江一帶的百姓。原來是古代麋國羅國的遺族。他們迷信神鬼要比大江一帶還爲熱烈。一年裏月月都有祭鬼的盛會。到處唱着逐鬼的淫歌。青年男女彷彿以此祭鬼視爲戀愛私奔的最好機緣。但是從屈原被放以來。教給了他們愛國愛君的九歌雜詞。爲他們講述了黃帝、堯、舜、禹、湯、文、武、仁民愛物的大道。他們都開了莫大的風氣。人人都反對昏庸的皇帝。痛恨禍國的奸臣。有的人在洞庭湖裏每値端陽佳節必到君山孤島上面。登了軒轅高台憑弔古來的仁君。更至湘君廟裏 給娥皇女英祈禱幽靈永久的安定。在湘江沅江裡的漁船客船。似乎都不願工作了。有的駛歸江岸宅旁。有的把船艙也加了裝飾。打算兩天以後在江中競舟爲戲。汨羅江沿岸的居民。雖知佳節迫在目前。只因三閭大夫突然在此地失踪。他們有一生一世沒有見過大官來到汨羅江畔的。而且也未聽說過。佳節聲中竟有當大夫的要投江尋死。個個人都感覺不安。彷彿屈原一死。國家便如大厦將傾 立即滅亡。他們雖是一面籌備祭鬼競船。一面却到處追覓屈原想着設法營救。這時屈原在汨羅山上已經露宿三四夜了。年老的人本來禁不起雨水的侵淫。論餓更餓得壞了。他倒在石隙的中間。看看午間日光很是濃烈。只得脫下來他那一件九年來補縫極密朝中平日所穿的大衣。鋪到石面上。令日光給他曝乾。脫下鞋兒放在木杖的一旁。赤着双足。解下內衣。他不獨無心去看山下的野景。身上一陣冷一陣熱的。如同大病纏身。半意識的類唐失神。不知不覺的被太陽安慰熏蒸。似乎得到一點的舒適。頭兒枕了松樹的老根竟漸漸的睡去。(未完)

春之芳息

(心秋)

此生常已矣!甚麼都成空虛幻夢倍伴着尸骸。切莫忘了紅粉骷髏。古人的恨言。在這不自由的鄉國。又何必苦相思。把一朵殷紅之薔薇插在鬢邊!青春的哀調彈吧!刺透心之薄膜微顫。听來若春藤之匍匐纏繞縛住心顫!多少怨與恨留着

留着。桎梏呵!甘莫要伸項穿上。不堪吏苦!卒憐惜不過是一個風塵中的流浪者。!這等不同的運命是沒有地方可以去訴一切的神祇都死了。不在人間!

已疲倦了。要知道。這並不是西天淨地。可以安苦寞心魂在此。去吧於夕陽殘照裏吻着滿漣碧海山灣。魂散了。隨着海風。有一個漂在浪濤裏的浮尸。睡蓮。寒食煙消莫哀奠。傷心的孤客。自己就够擺佈。應麼祇這是俠義的犧牲。義麗的慘死輕快呵!在人間一回。就是那很小的黑點也要洗淨。然後依皈。髮亂披面的青絲。盪在碧波蕩漾。纖手握着是人間的苦情。從此沉沒在海底。礁岩!

三月九日深宵

綠氣集

(哈囉)

▲一見鍾情

甲。這個女郎在第一次見着是很可愛的。

乙。你爲 何不向她求 婚呢?。

甲。可惜我後來看見她好幾次了。

▲生氣的丈夫

A。(怒極)我要拿刀把娶我女人的男子殺掉了!。

B。(大驚)天哪!你要謀殺嗎?。

A。(冷然)不是的。是自殺。

▲還少一點

懷疑的旅客。你說你的眼罩開的很寶在。爲什麼我要過一個蘋果。就沒記在上面呢?狡猾的眼房。是的嗎?怪不得我象是少寫了什麼似的。快讓我添上吧。

啊!。

▲馬馬虎虎

教授夫人。我想你把今天是你的結婚紀念日都忘懷了呢?粗心的教授。(從顯微鏡上看她)呀!什麼事?親愛的!是眞的嗎?那麼你的結婚紀念日是那一天呢?

短篇小說 夜深人靜

(溪湖鳳騷)

這幽麗的月兒影子。又照遍了湖山。現在你們。恐怕已經都到了你們酣 蜜春風夢裡去了罷!但是。你們飄零的朋友。現正坐在枯水河畔。對着這冷冷清清月兒。懷着無限的鄉情並追想多年不見面的老友。

上月的今夜。因爲我們要別離的原故。你們邀我到一個小小酒家與我餞行。本來幾個身世同悲的朋友。沒有別離。也可痛飲盡醉。何況在飲酒的晷日晚上。我們就要在柳絲依依的河畔。同你們高歌別曲呢!

飲酒 的時時候。你 們不知爲何兩悲傷。淚流滿面。我也覺我心中蘊着萬種淒凉!淚濤不時的激張。心潮不時的鼓蕩!你們說知我們別離之後。何時相見。我安慰你們說這是別離之前。我們痛痛快快飲這幾觥。不要辜負了 這寶 貴的時光!

因爲這一別。你們也連想起來你們是作客異鄉。想起你們的父母。你們的愛人。你們甜蜜的家鄉。你們對於這短期聚會的人生。也感着『百年如旦暮』的歎息!剎那之間。你們往日的笑容。都收拾起來。閒愁離恨。忽然都表現出來。

記得你們送我走上征途之後担心我身體清瘦。又担心我在情場失意親愛的朋友!我誠懇的告訴你們罷!現在我覺悟了覺悟了什麼是愛情。愛情的歸宿是怎樣?這兩個疑問。恐怕你們還在夢中罷。

我想我要戰死在沙場。一個年輕的女郎。枕着我血漬模糊的身體。傷心痛哭以後。再去收殮我的骨骸。如此。才算是愛情的歸宿。或者我戰勝了敵國。凱旋歸來。經過愛人的門前。我跳下我馬。她緊緊擁抱我的頭。這才算愛情。其餘算什麼。

我決不學那些高歌風月。寫幾封纏綿的情書。或是站立在桃邊柳下。作那些英雄氣短的話。朋友。我決計走上光明的大道。我記得臨別的時候。你贈我「戰勝還逝水的流光」一語。使我難忘。我要從這句話裡。把我的事業完就。

『埋骨何須歸故土。人間到處有青山』這兩句詩。何等氣概何等悲壯。從前我常說。我是「天邊孤鳥。久已倦飛」現在我要展開双翅。渡過這茫茫人海。我更要把以前的眷念的情緒拋開。你們聽到這種消息。當不致替我担心罷!

雨夜懷友

(冷人)

小窗半晴雨時天。一片陰雨萬里旋。伏枕詩成寄鄴善。搜毫興到述先賢。冷漁既去伯平雅。明月雲漫星漢連。携傘踏泥尋友樂。一封詩柬遍窮邊。

八友歌

(程冷人)

▲一金冷漁

萬里音書字字新。精神到處總情眞。玉門春色入春夢。觸目風沙憶故人。

客寓他鄉久變音。擊筑貧賤已知心。當筵曾惜鬢眉老。莫背岑樓杆尺尋。

知君嗜好只詩書。談性論情合太初。一味純誠時未解。閒中惆覺寸心舒。

聞得陽關嘯馬聲。乘風片意此時成。欲投井伯安秦策。久懶無心臥鹿鳴。

▲一雍伯平

硯底交情出處誠。雄談抵掌快生平。滄桑遍顧相逢晚。喜作擴虎列弟兄。

同爲市隱骨生棱。撫鬢狂歌筆信陵。相視啞然一笑語。衷心一片未春冰。

瀛寰才士本難知。我抆非常君眼奇。從此寸心思報答。文人相贈且吟詩。

▲一洪笠愷

舊時文志已消磨。不料逢兄詩轉多。約是文緣從此結。儂將咳唾擁春波。

名人自古出名家。壯志得行壯意賒。感極公乘頗不棄。堂前我欲訴琵琶。

總角當年誌舊盟。更欣井伯入公卿。相交愧我蹣跚慣。携手登堂賦鹿鳴。

▲一黃弼忱

賢豪豈在隱居沽。善處家庭即丈夫。未踏潮流甘食賤。立身君自有奇觚。

如水交情如鐵人。十年契濶總通神。買漿誰是知君輩。倘臥邯鄲人骨貧。

▲一張立齋

不期濁世逢雋生。埋首文章未博名。自述家傳駒意。會管城流麗妙批評。

讀書儕輩鳳君多。會和浩然白水歌。長白風高明月小。予由常不讓東坡。

▲代郵

楊逢時君鑒、神皋雜俎各稿向取公開主義、概無酬金、特此敬覆。(編輯部)

廣告

紀東北陸軍騎兵第十七旅旅長 崔公新五剿匪之事實

軍人之責保國衛民泊乎今日有人哉現任東北陸軍騎兵第十七旅旅長 崔公新五字興武遼寧省黑山縣人由營長游陞現職夙有威名 凡崔公防區之地匪不敢入紀律嚴明猶其餘事也 歆旅地處邊荒向爲匪藪民無寧日去冬著名蒙匪巨魁疙疸梅倫即孟梅倫由東省竄入熱境 禍延數縣勾結匪首洪順蓋五營東邊樂字大月字莊家人滿天紅等 到處姦殺焚掠無惡不作而熱河之著名匪首 左四點復從而附和合計各股蒙漢之匪不下二千多人 匪蹤所至村落成墟最慘者姦淫婦女凡稍有姿色之青年婦女一落匪人之手無一倖免 甚至有輪姦以後稍不遂意割乳剖腹者慘無人道之事筆不勝書殲旅人民遭匪人之荼毒如處於烈火之中痛苦難言騎兵十九旅因該旅某營長爲左四點所害派兵追擊曠日無功崔公與武駐防林西因聞匪氛日熾即赴遼寧面稟湯司令奉命嚴剿秉程返歸飛調各團營集合隊伍分佈兵力以二十七團長孫福陞爲右支隊三十四團長李守信左支隊崔公自率中隊時値歲暮崔公痛念民生不遑啓處督率進勦舊曆正月初九日追至東札魯特旗疙瘩蘇木廟地方聞當地人云匪人正在埋鍋燒飯之時聽說兵隊追至該匪首莊家人等從容間日來者何處隊伍夥匪答稱十七旅崔旅長親自督隊追來該匪首咸皆魂不附體上馬圖逃而崔公已身先士卒躍馬刺突追至白音巨里黑地方又遇天龍股匪斃傷無算時當嚴寒冷風刺骨白雪撲面崔公不畏寒苦節節進追沙喘野之地覓食不得割馬肉充饑至十六日遇孟梅倫大股之匪於稚希拉吐又斃傷若干魂飛魄散分股鼠竄崔公亦分隊追擊逐日在阿金河後山三棵樹花操街門突什吐旗未音叉干阿旗邊界 又干敖包東巨來莫等處

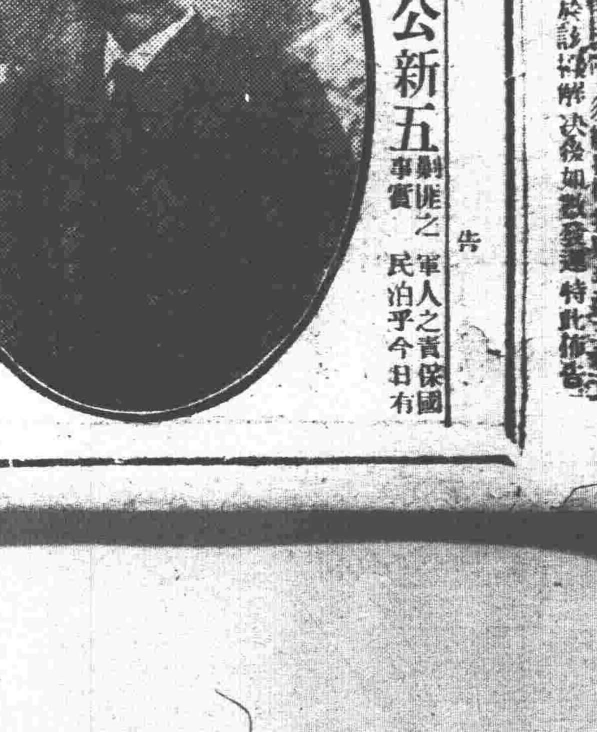

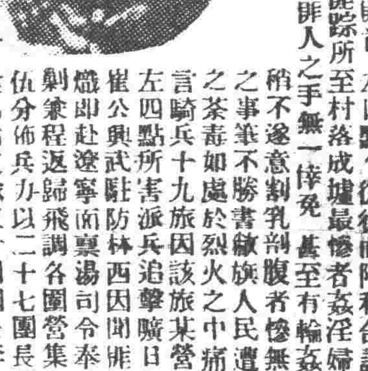

匪首東邊屍影片

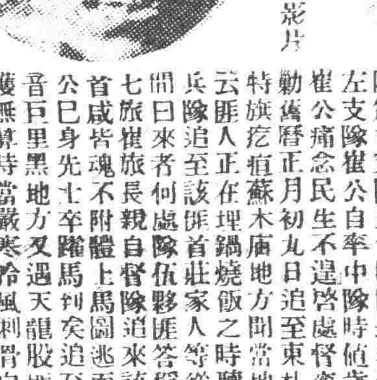

疙疸梅倫即孟梅倫屍身影片

西域文明史概論

日本文學博士羽田亨先生著 定價日金三圓五拾錢

本書爲日本京都帝國大學教授文學博士羽田亨先生所著先生在該大學文學部擔任西域史講座專攻西域文明頗有心得殫精研究將及三十歲爲大家實爲馳名世界之學者今乃就西歐日本所集豐富之資料拔萃拾遺提要鈎玄以著本書凡新疆出土之珍與敦煌石室之秘均載在此書而書中尤多獨到之見地中國文明史可因此恢復其脫落之極神秘部分古代東西文明交流史至此實得一新解釋如今中國『到西北去』之呼聲漸高英人斯坦因又入新疆矣概世憂國之士不可不讀愛好藝術之士亦不可不讀書中所收圖版計十數葉皆係罕觀之出土瑰寶就中數葉彩色印刷尤爲逼眞更具有藝術的價値

日本京都市丸太町通寺町東入 弘文堂書房出版

送 北平夏氏化痔膏

此膏、乃北平夏氏世傳、對於內外痔症各種痔漏、神效非常、無論輕重、一用此膏、痛止膿消、其管斷根、永遠不犯、輕者一盒即愈、最重者亦不過兩盒、非是一般普通的痔瘡藥所可比、爲普濟患痔者起見、特爲贈送、凡索者、寄下郵票五十分、作爲寄送費、收到即寄不悞、

贈送處 遼寧商埠南二經路政善里二○四號

夏福興堂啓

雙美人牌雪花膏

日曝防粗
奏効卓著

此双美人牌美身雪花膏增素顏之美良擦面粉品質第一且防日曝皮裂

評判最好人人歡迎

衛生的唯一之美身双美人雪花膏也

双美人牌香皂本店謹製

調味精粉

味の素

(味之素)

家政日新會

家政日新會會員　咸以劉夫人爲烹調名手　特請夫人莅會演講烹調秘訣　劉夫人登臺後　出一瓶與一罐　示衆曰余之秘訣　盡在此矣

(C—244)

到底那一句是對的？

予盾之言小孩發覺

從前嘗有一孩問其母曰「當我和大人談話時你說我年還幼不可妄談但當你給我吃藥時你又說我已這麼大了不可胡鬧到底那一句是對的？」這個孩子顯然吃過那些惡味藥品的苦頭不止一次了所以一提及吃藥便大驚惶但凡家中備用嬰孩自己藥片者必然無此問題因此片味美小孩喜服而又効大爲治療兒科腸胃聖藥哈濱道外興業街九號石君積善云「小女前患發熱咳嗽便秘胃呆神倦等症投以各藥均不肯服無可如何後試嬰孩自己藥片竟自樂服數劑之後諸症大瘥不久霍然矣」嬰孩自己藥片係爲小兒特製之專藥　各藥房均有出售或向上海江西路四五一號韋廉士醫生藥局函購每瓶七角六瓶三元五角郵費免取

五淋白濁一盒斷根

利比兒

特製利比兒之効力

我諸我根乃淋菌之名淋病排出之膿取顯微鏡窺之必有無數之我諸我根者存在該菌若以攝氏四十度以上之溫度近之足以使之死滅但於人體內頗不易得該菌於低溫度時其力强大雖冷室零下十度尚能生存一週之久

唯黴菌於男女性交上亦有關係設乘隙侵入尿道越二日尿道尖端始覺瘙痒遂感疼痛粘液漏出一週後局部腫脹大每晨膿塞尿道之口小便頗感痛苦異常膿汁間斷排泄始成尿道炎症小便中輙見血液以致神精衰弱症憂鬱症不眠症及其他淋毒性諸症均爲誘引而起

人體內之溫度最適合黴菌之生殖故其盛旺之態度决非吾人所能逆料者當順息之間即蔓廷無筭侵襲生殖器之各部各機能莫無大受其傀儡

凡發病時須撰最良而完美之療法即速將黴菌撲滅排泄外方達治淋目的然患者多於初發時心所慌急採取種種謬誤而不合理之療治釀成難之症故本病伊始與治療方法有莫大關係

服用特製利比兒後恰如熱湯將體內之我諸我根淋菌足以合乎生理上之殺滅小便時完全洗出是乃本劑最完美而精良之治療法也本藥効力之說明不下千萬言固不續贅治愈者早蒙深信諸君或疑請試服五天定得確實之證明服利比兒後翌日分秘之膿汁減稀同時疼痛消散越數日恢復原狀由此觀之利比兒之對於淋菌我諸我根足徵有强烈之撲殺力

膿而且痛時小便中浮游如線屑之菌絲聲色形之於外是惡性淋服用本劑菌絲得以破裂漸至消滅陰性無毒梅氣四溢設不知攝生方法故態復萌故於止膿後亦當繼服至澈底治愈而後止

服用利比兒後對腸粘膜上之吸收作用極速膀胱內已成化學的變化即殺菌(我諸我根)性藥物化尿道中所排泄殺滅之黴菌其時適成藍色放出極强之利比兒臭氣無論何人查驗時莫不現驚奇之狀故不必用危險之尿道洗滌手術

一、服藥翌朝尿色即變藍色排放强烈利比兒之臭氣
一、尿道之蠕蠕無數淋毒菌因爲基於此化學的變化藥劑悉爲殺滅遂與尿同排出矣故膿痛猶如夢以去也
一、凡由異國人種而罹之病毒性極爲頑固是以普通治淋劑寸効毫無然特製利比兒對此猛毒性淋菌亦易達其目的可完成病菌之絕滅効驗攻得內外人等信用篤厚即爲此也
一、無胃腸障害及副作用非特神効迅速且無他不慮也

以効力本位擴賣中外馳名販路廣汎已有幾百萬人之患者因此復享人生之幸福矣特請悲者立試五日分必見滿足結果皆保喜悅

藥價

惡性用特製利比兒	三十粒	金貳圓
	四十五粒	金叁圓
	七十八粒	金五圓
	一六二粒	金拾圓
輕症用利比兒	三十粒	金壹圓
	六十粒	金貳圓

經售處

奉天浪速通　井上誠昌堂
奉天小西關　廣濟堂藥房
大連浪速通　日本賣藥會社
哈爾賓傳家甸　長壽堂藥房
哈爾賓石頭道街　原田大藥房
各埠各大藥房均有出售

發售本舖　竹村製劑所
大阪市東區南久太郎町堺筋

註册老牌

野猪牌

安住蚊煙香